ULTIMA CON LE BORSE

Anno 95 - Numero 230

L. 50 (sped. in abb. post.) - Abb. Italia (c.c.p. 3/1262): anno L. 23.000, sem. 6750, trim. 3500 - Estero (tariffe post. rid.): anno L. 32.000, sem. 11.250, trim. 5750

Redazione, Amministrazione, Tipografia: Torino, via Roma 80, tel. 57-78 (15 linee)

STAMPA SERA

ULTIMA CON LE BORSE

Martedì 1 - Mercoledì 2 Ottobre 1963

Inserzioni: PUBBLICITA' STAMPA s.p.a. - Torino, via Roma 80, tel. 57-78 (15 linee) Milano, via Borgogna 2, telefono 700-121 Roma, largo N. Spinelli 5, telefono 860-477

Il giornale si riserva in ogni caso il diritto di rifiutare qualsiasi inserzione

Pubblicità: Avvisi Commerciali L. 200 ogni mm. altezza-colonna (lunedì 600) posto o data prestab. aum. 30% - Finanziari, Legali L. 300 (lunedì 700) il mm. - Necrologi L. 500, partecip. L. 650 p. parola - Echi Cronaca e Spettacoli L. 400 (fest. 1200) la linea - Econ.: vedi rubriche - Estero aumento tariffe 25%. Copie arretr.: prezzo doppio - Estero ed. lunedì (sped. aereo Paesi contr. con asterisco): *Argentina pes. 18; Austria sc. 3,5; Belgio fr. 6; *Canada cents 30; *Congo fr. 10; *Danimarca kr. 1; *Egitto pias 8; *Eritrea cents 40; *Finlandia mk. 45; Francia c. fr. 0,50; Germania D. M. 0,60; *Grecia dr. 6; *Inghilterra sh. 1; *Iran ria 15; Jugoslavia dinari 20; *Libano p. l. 30; *Libia pias 4; *Malta d. 9; *Norvegia kr. 1; *Olanda cents 50; Polonia zl. 4,50; *Portogallo esc. 5; *Somalia sc. 1,10; *Spagna pts. 7; *Sud Africa rand 0,17; *Svezia kr. 0,90; Svizzera franchi 0,40; *Tunisia mill. 50; *Turchia l. t. 1,50; *U.S.A. cents 30

In discussione i prezzi delle derrate alimentari

Il governo riunito nel pomeriggio prende nuove misure economiche

Relazioni di Mattarella e Togni sui problemi della produzione e della distribuzione dei prodotti agricoli - Previste agevolazioni creditizie per i coltivatori - Piccioni riferisce ai colleghi di gabinetto sui colloqui con Kennedy, Rusk e il ministro austriaco Kreisky - L'intervento di Saragat ai lavori della direzione socialdemocratica

Roma, martedì sera.

Questo pomeriggio alle ore diciassette si riunisce il consiglio dei Ministri, che deve esaminare i provvedimenti per far fronte all'attuale congiuntura economica e finanziaria che già furono oggetto di un ampio esame nell'ultima riunione consiliare. Per la situazione economica sono previste relazioni del ministro dell'Agricoltura Mattarella e del ministro dell'Industria e Commercio Togni; sulla situazione internazionale farà un rapporto ai colleghi di gabinetto il ministro degli Esteri Piccioni il quale, rientrato ieri a Roma, ha riferito al presidente del Consiglio sulla sua visita a Kennedy e sul breve scambio di idee avuto a New York col ministro austriaco Kreisky.

Con tutta probabilità il ministro Mattarella proporrà una serie di interventi dello Stato che riguardano l'erogazione agli agricoltori di crediti e di contributi in conto capitali e agevolazioni sugli interessi dei mutui. Sarà inoltre studiato un sistema di provvidenze per l'ampliamento e l'ammodernamento degli impianti agricoli e lo sviluppo della meccanizzazione. Infine saranno attuate misure di mercato per favorire l'aumento della produzione zootecnica e quelle dell'olivicoltura che in questi ultimi tempi hanno raggiunto prezzi assai elevati.

Il ministro dell'Industria e Commercio Togni proporrà a sua volta provvedimenti per una migliore distribuzione commerciale; per quanto riguarda i prodotti ortofrutticoli, la carne e il pesce, saranno proposti contributi per la costruzione e l'ammodernamento di mercati all'ingrosso e perché vengano superati gli ostacoli che tuttora si frappongono al diretto passaggio delle merci dai produttori ai consumatori.

Verranno inoltre esaminati due problemi che in quest'ultimo tempo hanno assunto proporzioni notevoli: cioè la vendita rateale e la cosiddetta vendita a premi. Mentre quest'ultima verrebbe del tutto soppressa per evitare che la stragrande maggioranza dei consumatori paghi i premi che vanno a pochi, le vendite rateali invece, che finora arrivano ad essere divise in tre anni, potrebbero essere ridotte forse a due.

Il ministro Medici ha presieduto ieri una seduta del Cic dedicata alla campagna dello zucchero '63-64 e al prezzo del risone nello stesso periodo. In serata poi il presidente Leone ha presieduto una riunione dei ministri Mattarella, Togni, Martinelli e Bo in previsione dei provvedimenti che verranno presi questa sera.

Infine, come si è detto, il ministro degli Esteri sen. Piccioni riferirà ai colleghi di Gabinetto sui suoi incontri con Kennedy, con Rusk e con Kreisky col quale ha avuto un breve colloquio. E' probabile che alla fine del Consiglio dei ministri venga a questo proposito emanato un breve comunicato nel quale si riconfermerebbe la volontà dell'Italia di riprendere i negoziati con l'Austria per l'Alto Adige a condizione che i neo-nazisti austriaci sospendano i quotidiani attentati che vanno seminando nella provincia di Bolzano proprio allo scopo di sabotare i negoziati.

Sul piano più strettamente politico vi è da segnalare la relazione di Saragat alla direzione socialdemocratica e una dichiarazione dell'avv. Morlino, che è uno degli esponenti democristiani più vicini all'on. Moro. Saragat ha ribadito la validità della politica di centro-sinistra e la necessità di arrivare, nel prossimo novembre, a un governo attraverso il quale i socialisti si inseriscano decisamente, e senza troppe riserve mentali, nell'area democratica.

Un punto fermo Saragat ha mantenuto nella sua relazione: e cioè il criterio con cui deve essere amministrato in modo oculato il pubblico denaro.

Dopo aver illustrato le «ragionevoli prospettive» per il congresso del psi, Saragat ha detto (riprendendo esplicitamente il linguaggio del *leader* laburista Wilson) che l'iniziativa privata deve essere stimolata ed incoraggiata.

Circa il problema delle riforme di struttura e il programma delle cose da fare, su cui Saragat è stato più volte oggetto di attacchi da parte di socialisti e repubblicani, il *leader* socialdemocratico ha detto che «il carattere strutturale delle riforme non si commisura a criteri astratti, ma alla esigenza indilazionabili della classe lavoratrice e del Paese». Tra questi problemi Saragat ha ancora una volta indicato quelli della democratizzazione della scuola, della casa a tutti i lavoratori, della sanità, della sicurezza sociale, della trasformazione della mezzadria in piccola proprietà contadina, della area fabbricabili e del decentramento amministrativo con la creazione delle regioni a statuto ordinario.

Fondamentale per Saragat è a questo scopo la difesa del potere di acquisto della moneta e quindi la difesa dei salari delle masse lavoratrici. Quanto al problema di fondo, quello del centro-sinistra, il *leader* socialdemocratico ha detto che «non esiste un centro-sinistra moderato e un centro-sinistra avanzato; c'è un centro-sinistra solo, quello serio, informato all'unico criterio della devozione agli interessi solidali e superiori della democrazia, della classe lavoratrice e del Paese».

Vi è infine da segnalare, come si diceva, la dichiarazione dell'avvocato Morlino, portavoce dell'on. Moro. In sostanza la segreteria democristiana non approva il linguaggio polemico che in questi ultimi giorni è stato usato da esponenti di quasi tutti i partiti (compreso quello democristiano) per la ricerca di responsabilità dell'attuale pesante situazione economica. «Non è il caso — ha detto Morlino — di indugiare ad interpretazioni storiche di fatti passati, in ogni caso troppo recenti, e dei quali è naturale che ciascun partito dia valutazioni diverse: occorre non lasciarsi prendere dal nervosismo in un'attesa ormai prossima a concludersi, ma di renderla invece feconda di quelle concordi elaborazioni capaci di costituire la base organica per assumere insieme efficacemente la direzione della vita della comunità nazionale».

P. A. Pellecchia

Una minacciosa adunata

A Tizi-Ouzou in Algeria i capi della opposizione capitani Mohamed Ould El Hadj e Ait Ahmed hanno riunito i loro fedeli per una violenta manifestazione contro Ben Bella. Il capo dell'Algeria deve affrontare una difficile situazione (Telefoto)

Le quotazioni nelle Borse

Mercato privo di affari; nei prezzi nessuna variazione di rilievo

A TORINO

VALORI DI STATO							
Redimibile 3 %	109 10	109 10					
»	109 —	109 —					
Redimibile 3 ½	92 10	91 85					
»	92 —	91 50					
Ricostruz. 3 ½	85 30	85 50					
»	85 40	85 40					
Ricostruz. 5 %	96 85	96 90					
»	96 75	96 80					
Ed. Sic. 5 %	95 25	95 50					
Fr. R. 5 % Riscatto	98 25	98 25					
Fr. R. 5 % 3ª Serie	95 25	95 25					
B.T.E. 5 % 1964	99 90	99 80					
» » 1965	99 70	99 70					
» » 1966	100 20	99 875					
» » 1967	100 —	100 25					
» » 1968	100 —	100 05					
» » 1969	100 80	100 80					
» » 1970	100 95	100 65					
» » 1971	99 85	99 65					
OBBLIGAZIONI							
I. R. I. 3 ½ %	99 —	99 —					
» 5 %	99 65	99 65					
» 6 %	98 80	98 725					
» 3 ½ %	98 70	98 70					
» 5 %	98 50	98 70					
» 6 %	98 60	98 70					
» 3 ½ %	98 80	98 70					
» 5 %	98 80	98 70					
» 6 %	97 90	97					
Immob. 3 ½ %	91 —	91 —					
» 5 %	95 25	95 25					
» 6 %	97 90	97					
Imprese 5 %	95 —	95 —					
Ediz. 5 %	95 —	95 —					
Ediz. 6 %	97 90	97					
Ediz. 5 % 1962	95 —	95 —					
Ediz. 6 % 1962	97 90	97					
Ediz. 5 % 1963	95 —	95 —					
Ediz. 6 % 1963	97 90	97					
Ediz. 5 % 1964	95 —	95 —					
Ediz. 6 % 1964	97 90	97					
Ediz. 5 % 1965	95 —	95 —					
Ediz. 6 % 1965	97 90	97					
Ediz. 5 % 1966	95 —	95 —					
Ediz. 6 % 1966	97 90	97					
Ediz. 5 % 1967	95 —	95 —					
Ediz. 6 % 1967	97 90	97					
Ediz. 5 % 1968	95 —	95 —					
Ediz. 6 % 1968	97 90	97					
Ediz. 5 % 1969	95 —	95 —					
Ediz. 6 % 1969	97 90	97					
Ediz. 5 % 1970	95 —	95 —					
Ediz. 6 % 1970	97 90	97					
Ediz. 5 % 1971	95 —	95 —					
Ediz. 6 % 1971	97 90	97					
Ediz. 5 % 1972	95 —	95 —					
Ediz. 6 % 1972	97 90	97					
Ediz. 5 % 1973	95 —	95 —					
Ediz. 6 % 1973	97 90	97					
Ediz. 5 % 1974	95 —	95 —					
Ediz. 6 % 1974	97 90	97					
Ediz. 5 % 1975	95 —	95 —					
Ediz. 6 % 1975	97 90	97					
Ediz. 5 % 1976	95 —	95 —					
Ediz. 6 % 1976	97 90	97					
Ediz. 5 % 1977	95 —	95 —					
Ediz. 6 % 1977	97 90	97					
Ediz. 5 % 1978	95 —	95 —					
Ediz. 6 % 1978	97 90	97					
Ediz. 5 % 1979	95 —	95 —					
Ediz. 6 % 1979	97 90	97					
Ediz. 5 % 1980	95 —	95 —					
Ediz. 6 % 1980	97 90	97					
Ediz. 5 % 1981	95 —	95 —					
Ediz. 6 % 1981	97 90	97					
Ediz. 5 % 1982	95 —	95 —					
Ediz. 6 % 1982	97 90	97					
Ediz. 5 % 1983	95 —	95 —					
Ediz. 6 % 1983	97 90	97					
Ediz. 5 % 1984	95 —	95 —					
Ediz. 6 % 1984	97 90	97					
Ediz. 5 % 1985	95 —	95 —					
Ediz. 6 % 1985	97 90	97					
Ediz. 5 % 1986	95 —	95 —					
Ediz. 6 % 1986	97 90	97					
Ediz. 5 % 1987	95 —	95 —					
Ediz. 6 % 1987	97 90	97					
Ediz. 5 % 1988	95 —	95 —					
Ediz. 6 % 1988	97 90	97					
Ediz. 5 % 1989	95 —	95 —					
Ediz. 6 % 1989	97 90	97					
Ediz. 5 % 1990	95 —	95 —					
Ediz. 6 % 1990	97 90	97					
Ediz. 5 % 1991	95 —	95 —					
Ediz. 6 % 1991	97 90	97					
Ediz. 5 % 1992	95 —	95 —					
Ediz. 6 % 1992	97 90	97					
Ediz. 5 % 1993	95 —	95 —					
Ediz. 6 % 1993	97 90	97					
Ediz. 5 % 1994	95 —	95 —					
Ediz. 6 % 1994	97 90	97					
Ediz. 5 % 1995	95 —	95 —					
Ediz. 6 % 1995	97 90	97					
Ediz. 5 % 1996	95 —	95 —					
Ediz. 6 % 1996	97 90	97					
Ediz. 5 % 1997	95 —	95 —					
Ediz. 6 % 1997	97 90	97					
Ediz. 5 % 1998	95 —	95 —					
Ediz. 6 % 1998	97 90	97					
Ediz. 5 % 1999	95 —	95 —					
Ediz. 6 % 1999	97 90	97					
Ediz. 5 % 2000	95 —	95 —					
Ediz. 6 % 2000	97 90	97					
Ediz. 5 % 2001	95 —	95 —					
Ediz. 6 % 2001	97 90	97					
Ediz. 5 % 2002	95 —	95 —					
Ediz. 6 % 2002	97 90	97					
Ediz. 5 % 2003	95 —	95 —					
Ediz. 6 % 2003	97 90	97					
Ediz. 5 % 2004	95 —	95 —					
Ediz. 6 % 2004	97 90	97					
Ediz. 5 % 2005	95 —	95 —					
Ediz. 6 % 2005	97 90	97					
Ediz. 5 % 2006	95 —	95 —					
Ediz. 6 % 2006	97 90	97					
Ediz. 5 % 2007	95 —	95 —					
Ediz. 6 % 2007	97 90	97					
Ediz. 5 % 2008	95 —	95 —					
Ediz. 6 % 2008	97 90	97					
Ediz. 5 % 2009	95 —	95 —					
Ediz. 6 % 2009	97 90	97					
Ediz. 5 % 2010	95 —	95 —					
Ediz. 6 % 2010	97 90	97					
Ediz. 5 % 2011	95 —	95 —					
Ediz. 6 % 2011	97 90	97					
Ediz. 5 % 2012	95 —	95 —					
Ediz. 6 % 2012	97 90	97					
Ediz. 5 % 2013	95 —	95 —					
Ediz. 6 % 2013	97 90	97					
Ediz. 5 % 2014	95 —	95 —					
Ediz. 6 % 2014	97 90	97					
Ediz. 5 % 2015	95 —	95 —					
Ediz. 6 % 2015	97 90	97					
Ediz. 5 % 2016	95 —	95 —					
Ediz. 6 % 2016	97 90	97					
Ediz. 5 % 2017	95 —	95 —					
Ediz. 6 % 2017	97 90	97					
Ediz. 5 % 2018	95 —	95 —					
Ediz. 6 % 2018	97 90	97					
Ediz. 5 % 2019	95 —	95 —					
Ediz. 6 % 2019	97 90	97					
Ediz. 5 % 2020	95 —	95 —					
Ediz. 6 % 2020	97 90	97					
Ediz. 5 % 2021	95 —	95 —					
Ediz. 6 % 2021	97 90	97					
Ediz. 5 % 2022	95 —	95 —					
Ediz. 6 % 2022	97 90	97					
Ediz. 5 % 2023	95 —	95 —					
Ediz. 6 % 2023	97 90	97					
Ediz. 5 % 2024	95 —	95 —					
Ediz. 6 % 2024	97 90	97					
Ediz. 5 % 2025	95 —	95 —					
Ediz. 6 % 2025	97 90	97					
Ediz. 5 % 2026	95 —	95 —					
Ediz. 6 % 2026	97 90	97					
Ediz. 5 % 2027	95 —	95 —					
Ediz. 6 % 2027	97 90	97					
Ediz. 5 % 2028	95 —	95 —					
Ediz. 6 % 2028	97 90	97					
Ediz. 5 % 2029	95 —	95 —					
Ediz. 6 % 2029	97 90	97					
Ediz. 5 % 2030	95 —	95 —					
Ediz. 6 % 2030	97 90	97					
Ediz. 5 % 2031	95 —	95 —					
Ediz. 6 % 2031	97 90	97					
Ediz. 5 % 2032	95 —	95 —					
Ediz. 6 % 2032	97 90	97					
Ediz. 5 % 2033	95 —	95 —					
Ediz. 6 % 2033	97 90	97					
Ediz. 5 % 2034	95 —	95 —					
Ediz. 6 % 2034	97 90	97					
Ediz. 5 % 2035	95 —	95 —					
Ediz. 6 % 2035	97 90	97					
Ediz. 5 % 2036	95 —	95 —					
Ediz. 6 % 2036	97 90	97					
Ediz. 5 % 2037	95 —	95 —					
Ediz. 6 % 2037	97 90	97					
Ediz. 5 % 2038	95 —	95 —					
Ediz. 6 % 2038	97 90	97					
Ediz. 5 % 2039	95 —	95 —					
Ediz. 6 % 2039	97 90	97					
Ediz. 5 % 2040	95 —	95 —					
Ediz. 6 % 2040	97 90	97					
Ediz. 5 % 2041	95 —	95 —					
Ediz. 6 % 2041	97 90	97					
Ediz. 5 % 2042	95 —	95 —					
Ediz. 6 % 2042	97 90	97					
Ediz. 5 % 2043	95 —	95 —					
Ediz. 6 % 2043	97 90	97					
Ediz. 5 % 2044	95 —	95 —					
Ediz. 6 % 2044	97 90	97					
Ediz. 5 % 2045	95 —	95 —					
Ediz. 6 % 2045	97 90	97					
Ediz. 5 % 2046	95 —	95 —					
Ediz. 6 % 2046	97 90	97					
Ediz. 5 % 2047	95 —	95 —					
Ediz. 6 % 2047	97 90	97					
Ediz. 5 % 2048	95 —	95 —					
Ediz. 6 % 2048	97 90	97					
Ediz. 5 % 2049	95 —	95 —					
Ediz. 6 % 2049	97 90	97					
Ediz. 5 % 2050	95 —	95 —					
Ediz. 6 % 2050	97 90	97					
Ediz. 5 % 2051	95 —	95 —					
Ediz. 6 % 2051	97 90	97					
Ediz. 5 % 2052	95 —	95 —					
Ediz. 6 % 2052	97 90	97					
Ediz. 5 % 2053	95 —	95 —					
Ediz. 6 % 2053	97 90	97					
Ediz. 5 % 2054	95 —	95 —					
Ediz. 6 % 2054	97 90	97					
Ediz. 5 % 2055	95 —	95 —					
Ediz. 6 % 2055	97 90	97					
Ediz. 5 % 2056	95 —	95 —					
Ediz. 6 % 2056	97 90	97					
Ediz. 5 % 2057	95 —	95 —					
Ediz. 6 % 2057	97 90	97					
Ediz. 5 % 2058	95 —	95 —					
Ediz. 6 % 2058	97 90	97					
Ediz. 5 % 2059	95 —	95 —					
Ediz. 6 % 2059	97 90	97					
Ediz. 5 % 2060	95 —	95 —					
Ediz. 6 % 2060	97 90	97					
Ediz. 5 % 2061	95 —	95 —					
Ediz. 6 % 2061	97 90	97					
Ediz. 5 % 2062	95 —	95 —					
Ediz. 6 % 2062	97 90	97					
Ediz. 5 % 2063	95 —	95 —					
Ediz. 6 % 2063	97 90	97					
Ediz. 5 % 2064	95 —	95 —					
Ediz. 6 % 2064	97 90	97					
Ediz. 5 % 2065	95 —	95 —					
Ediz. 6 % 2065	97 90	97					
Ediz. 5 % 2066	95 —	95 —					
Ediz. 6 % 2066	97 90	97					
Ediz. 5 % 2067	95 —	95 —					
Ediz. 6 % 2067	97 90	97					
Ediz. 5 % 2068	95 —	95 —					
Ediz. 6 % 2068	97 90	97					
Ediz. 5 % 2069	95 —	95 —					
Ediz. 6 % 2069	97 90	97					
Ediz. 5 % 2070	95 —	95 —					
Ediz. 6 % 2070	97 90	97					
Ediz. 5 % 2071	95 —	95 —					
Ediz. 6 % 2071	97 90	97					
Ediz. 5 % 2072	95 —	95 —					
Ediz. 6 % 2072	97 90	97					
Ediz. 5 % 2073	95 —	95 —					
Ediz. 6 % 2073	97 90	97					
Ediz. 5 % 2074	95 —	95 —					
Ediz. 6 % 2074	97 90	97					
Ediz. 5 % 2075	95 —	95 —					
Ediz. 6 % 2075	97 90	97					
Ediz. 5 % 2076	95 —	95 —					
Ediz. 6 % 2076	97 90	97					
Ediz. 5 % 2077	95 —	95 —					
Ediz. 6 % 2077	97 90	97					
Ediz. 5 % 2078	95 —	95 —					
Ediz. 6 % 2078	97 90	97					
Ediz. 5 % 2079	95 —	95 —					
Ediz. 6 % 2079	97 90	97					
Ediz. 5 % 2080	95 —	95 —					
Ediz. 6 % 2080	97 90	97					
Ediz. 5 % 2081	95 —	95 —					
Ediz. 6 % 2081	97 90	97					
Ediz. 5 % 2082	95 —	95 —					
Ediz. 6 % 2082	97 90	97					
Ediz. 5 % 2083	95 —	95 —					
Ediz. 6 % 2083	97 90	97					
Ediz. 5 % 2084	95 —	95 —					
Ediz. 6 % 2084	97 90	97					
Ediz. 5 % 2085	95 —	95 —					
Ediz. 6 % 2085	97 90	97					
Ediz. 5 % 2086	95 —	95 —					
Ediz. 6 % 2086	97 90	97					
Ediz. 5 % 2087	95 —	95 —					
Ediz. 6 % 2087	97 90	97					
Ediz. 5 % 2088	95 —	95 —					
Ediz. 6 % 2088	97 90	97					
Ediz. 5 % 2089	95 —	95 —					
Ediz. 6 % 2089	97 90	97					
Ediz. 5 % 2090	95 —	95 —					
Ediz. 6 % 2090	97 90	97					
Ediz. 5 % 2091	95 —	95 —					
Ediz. 6 % 2091	97 90	97					
Ediz. 5 % 2092	95 —	95 —					
Ediz. 6 % 2092	97 90	97					
Ediz. 5 % 2093	95 —	95 —					
Ediz. 6 % 2093	97 90	97					
Ediz. 5 % 2094	95 —	95 —					
Ediz. 6 % 2094	97 90	97					
Ediz. 5 % 2095	95 —	95 —					
Ediz. 6 % 2095	97 90	97					
Ediz. 5 % 2096	95 —	95 —					
Ediz. 6 % 2096	97 90	97					
Ediz. 5 % 2097	95 —	95 —					
Ediz. 6 % 2097	97 90	97					
Ediz. 5 % 2098	95 —	95 —					
Ediz. 6 % 2098	97 90	97					
Ediz. 5 % 2099	95 —	95 —					
Ediz. 6 % 2099	97 90	97					
Ediz. 5 % 2100	95 —	95 —					
Ediz. 6 % 2100	97 90	97					

A TORINO — La riunione presenta, come il solito, caratteristiche di mancanza di affari e di idee. Seduta abbastanza fiacca fino al termine, con modeste variazioni in meno dai prezzi di ieri. Titoli di Stato e obbligazioni sedenti.

Deprimente invariata.

Diritti: Ceramica Pozzi 119,75.

Corso ufficiale dei biglietti di banca esteri: dollaro Usa 624,65; dollaro canad. 573,50; franco svizzero 144,22; corona danese 89,85; corona norvegese 86,60; corona svedese 119,71; fiorino olandese 172,35; franco belga 12,50; franco francese 126,87; sterlina G. B. 1739,45; marco germanico 153,25; scellino austriaco 24,07; escudo portoghese 21,53.

Prezzi informativi delle valute ricevuti fuoriborsa: sterlina oro 6250-6350; marengo svizzero 5800-6000; sterlina carta unitaria 1710-1760; dollaro carta Usa 623-625; franco svizzero 144-145; franco francese 126,50-128,50;

Ind. Elettr.	99 075	98 90	Ind. Zucch.	37 50	37 50		
»	98 40	98 40	Ital.	2570	2550		
»	98 90	98 50	Lanif.	3560	3650		
»	98 90	98 50	Manifattura	1190	1190		
»	99 —	98 80	Montecatini	75000	75000		
»	97 90	97 90	Pirelli	10150	10005		
»	90 75	91 —					
»	90 30	90 20	ELETTRICI				
»	93 15	93 75					
»	99 —	99 10	Elba	1350	1395		
»	98 65	98 65	Elettr.	570	568		
»	98 50	98 50	Elettr. Ed.	1510	1515		
»	99 80	99 85	Elettr. Meridionali	2230	2230		
»	91 30	90 80	Elettrochim.	2137	2137		
»	91 50	91 50	Elettrogen.	2145	2145		
»	99 80	99 80	Elettrom.	1775	1774		
»	90 50	90 50	Elettrotecnica	3540	3540		
»	99 —	99 —	Elettrotecnica	964	964		
»	99 20	99 50	Elettrotecnica	1075	1075		
»	99 80	99 80	Elettrotecnica	1410	1410		
»	93 40	93 40					
»	91 50	91 05	METALMECCANICI				
»	99 50	99 50					
»	90 75	91 20	Elli	2550	2540		
»	101 —	101 —	Elli privileg.	2090	2100		
»	102 —	102 —	Elettrom.	906	902		
»	102 25	102 25	Elettrom.	6000	6000		
»	105 50	102 25	Elettrom.	2550	2602		
»	100 25	100 25	Elettrom.	945	944		
»	91 —	89 —	Elettrom.	1468	1470		
»	91 50	91 50	Elettrom.	1300	1300		
»	92 —	91 90	Elettrom.	535	520		
»	104 —	104 —	Elettrom.	3255	2248		
»	105 —	105 —	Elettrom.	3140	2115		
»	101 25	101 25					
»	104 —	104 —					
»	98 —	98 —	TESSILI E MANIFATT.				
»	99 75	100 25					
»	99 75	99 75	Fornitura	12500	12450		
»	99 75	99 75	Fornitura	5062	5040		
»	99 75	99 75	Fornitura	5900	5900		
»	99 75	99 75	Fornitura	9400	9400		
»	104 —	104 —	Fornitura	210	210		
»	104 —	101 30	Fornitura	340	340		
»	96 75	96 75	Fornitura	4750	4750		
»	104 —	104 —					
»	104 —	105 50					
»	99 25	99 25	CHIMICI				
»	106 50	108 —					
»	92 90	93 90	Antonio	1785	1790		
»	98 75	98 75	Farmaceutici	1480	1480		
»	97 40	97 80	Farmaceutici	6700	6700		
»	89 90	89 50	Max Meyer	42900	42900		
»	89 80	89 35	Saiff	8250	8250		
»	90 —	89 20	SIAC	1200	1190		
»	89 40	89 50	Siamaterie	2595	2590		
»	89 50	89 50	Siamaterie	1895	1885		
»	89 20	89 20	Unipolar	330	331		
»	89 20	89 20	Vidrex	105	105		
»	98 70	98 70	ZAPPATORE	1230	1255		
»	98 50	98 50					
»	98 —	98 —	BANCARIE - ASSICURATIVE				
»	96 —	97 —					
»	101 50	101 50	Banco Sardegna	775	735		
»	104 —	104 —	Cattaneo Adolfo	23600	23600		
»	96 —	96 —	Ital. Assicura	4900	4900		
»	92 —	92 —					
»	94 —	94 —	ALIMENTARI				
»	92 —	92 —					
»	95 —	95 —	Ass. Zucchero	340	345		
»	95 —	95 —	Cirio	102	102		
»	90 25	90 25	Cirio di

CRONACA CITTADINA

Da oggi, a Torino, tornano sui banchi 124 mila ragazzi

Primo giorno di scuola

Da quest'anno l'innovazione della « media unificata » - La ripresa degli studi si è iniziata ufficialmente stamane, ma molti alunni cominceranno a frequentare le lezioni soltanto nei prossimi giorni - Il disagio in talune zone senza scuole può essere alleviato istituendo, come si è fatto in provincia, servizi speciali di trasporto (scuolabus)

Mancano insegnanti: 96 scolari in una 5ª elementare

I bimbi dell'elementare « Tommaseo » stanno per accomiatarsi dai genitori sulla porta della scuola (f. Moisio)

Prima giorno di scuola: stamane, fra le 8 e le 8 le precisissime, in tutte le scuole di Torino e della provincia hanno aperto i battenti dopo le vacanze estive. Gli iscritti, nella sola città, sono 124.000 circa (290 mila contando l'intera provincia). Non per tutti, però, sono iniziate le lezioni: in taluni istituti sono in corso esperimenti di esame, in altri manca ancora una parte dei professori (a causa delle tardive nomine, da parte del Ministero, di alcune categorie di insegnanti); vi sono infine grandi istituti, che, dato l'alto numero degli allievi, hanno dovuto scaglionare la ripresa degli studi a seconda delle classi. In quasi tutti i fieri e gli intimiditi ragazzi vi saranno per qualche giorno orari ridotti.

Per gli inconvenienti causati dai ritardi nelle nomine, piange primi avanza, quella più clamorosa vi è stata segnalata stamane da alcuni genitori di alunne della « Lombardo Radice » di corso Grosseto: per mancanza di insegnanti vi sono addirittura 96 allievi nell'unica classe « quinta femminile »!

In questo periodo iniziale di attività si cercherà anche di risolvere i problemi dell'affollamento di talune scuole medie smistando parte degli alunni in altre aule, scomparse — per il primo anno di corso — le aule « parcheggio » di lamiera: è nata da quest'anno la « media unificata », uguale per tutti, obbligatoria per tutti fino ai 14 anni compiuti. Ma le famiglie hanno insistito per mandare i ragazzi nelle vecchie scuole piuttosto che degli sconvolgimenti. Quando le due scuole sono vicine il trasferimento di qualche classe non comporta gravi problemi.

Le difficoltà sono invece insormontabili in altre zone dove si è manifestata carenza di aule. Negli ultimi anni l'edilizia scolastica ha fatto dei progressi, inferiori però allo sviluppo della popolazione. Anche la scelta delle aree non è sempre stata la migliore: purtroppo molti terreni destinati dal piano regolatore a « servizi » come le scuole, erano già stati edificati prima della sua entrata in vigore ed in certe zone il reperimento di terreni per nuove scuole costituisce un'impresa difficilissima.

La « media unificata », permettendo una sfruttamento più razionale di tutti i locali delle medie e degli avviamenti, allevierà il disagio soprattutto nei prossimi anni quando anche il secondo ed il terzo corso saranno riformati. Contemporaneamente vi saranno grandi difficoltà e inconvenienti, come l'attuale relativa carenza nel settore delle elementari.

Vi sarebbe un sistema, di immediata attuazione, per risolvere provvisoriamente talune gravi congestioni particolarmente gravi: organizzare speciali servizi di trasporto per gli alunni, in provincia lo si è fatto, in scala sempre più larga e con risultati lusinghieri. L'iniziativa degli « scuolabus » sarebbe assai utile anche in città, dove vi sono intere zone periferiche — come quella di Lucento — quasi prive di scuole elementari e medie. Si risparmierebbe almeno il disagio economico di molte famiglie ed eviterebbe almeno ai bimbi delle elementari il tormento di viaggiare su tram o pullman sovraffollati nelle ore di punta, e di aspettare a lungo alle fermate nelle giornate gelide dell'inverno.

Da agosto un diciottenne non dà più sue notizie

Angoscioso pellegrinaggio da un capo all'altro d'Italia in cerca del figlio scomparso

Partita da Sanremo, la donna è giunta ora a Torino dopo Roma, Napoli e Firenze

Una donna vaga da più di un mese per l'Italia alla ricerca del figlio scomparso da casa. Nel suo pellegrinaggio doloroso è giunta in questi giorni a Torino, dopo essere stata a Napoli, a Roma, a Bologna, Firenze e Genova. E' la signora Bruna Cottino, di 40 anni, residente con la famiglia a Sanremo, dove suo marito ha un'attività commerciale.

Fino a qualche anno fa era una coppia felice. Conducevano un'esistenza agiata dedicando tutte le loro cure ai quattro figli: Carla che ha ora 19 anni, Mario di 18, Gianni di 15 e Augusto di undici. Da Biella, loro città d'origine si trasferirono ad Alessandria, poi a Montecarlo e infine a Sanremo. Ma a poco

Mario Cottino, 18 anni

La signora Bruna Cottino con il figlio minore

a poco la prosperità cominciò a declinare e all'inizio di quest'anno i tre ragazzi più grandi dovettero cercarsi un lavoro per aiutare il padre in difficoltà.

Mario, il secondogenito, divenne inquieto e insoddisfatto, ebbe qualche contrasto con il padre e gli chiese d'essere lasciato libero d'andare a cercarsi altrove la sua fortuna. Aveva ambiziosi progetti giovanili, idee grandi quanto l'ingenuità. La signora Cottino cercò di moderare questa intemperanza, gli ricordò che i suoi fratelli e lei avevano bisogno della sua presenza, lo supplicò inutilmente.

Alla fine di agosto, una domenica, il ragazzo lasciò di nascosto la casa. Non prese nulla con sé, nemmeno i documenti. Sul suo letto la madre trovò una lettera: « Non stare in pensiero per me. Vi scriverò presto, vi darò mie notizie ». Qualche giorno più tardi arrivò una cartolina da Santa Margherita: « Va tutto bene. Vi ricordo con affetto ». Ma secondo la signora Cottino la calligrafia non era quella del figlio. Perciò partì col cuore gonfio di angoscia per Roma.

Riuscì ad accertare che Mario era stato ospite di una famiglia amica, ma se n'era andato dopo una settimana, dicendo che si trasferiva a Napoli. La donna lo cercò anche laggiù, senza esito. A Sanremo intanto arrivò una cartolina da Firenze. Su questa traccia la madre continuò il suo vagabondaggio: a Firenze, a Roma e ora a Torino. Nella nostra città è venuta con gli altri tre suoi figli. Per gli amici sofferti s'è ammalata, ha un forte esaurimento.

Pare che il figlio scomparso abbia trovato un lavoro a Torino, non si sa attraverso quali espedienti, perché non ha con sé neppure la carta d'identità. La madre e i fratelli lo cercano ora di quartiere in quartiere, con l'aiuto della polizia, e non si daranno pace finché non l'avranno ritrovato.

Un comico e due vallette dànno il via al festival

Da stasera 30 nuove canzoni in cerca di fortuna

L'attore comico Gianni Liboni fra le sue vallette

Gianni Liboni, attore comico, fanchiuggiato delle sue vallette Lina Bei e Wally Italia, presenterà questa sera alle 21, in una m'a danze di corso Regina, il quinto Festival torinese della canzone a cura dell'A.I.A.C.C., vale a dire l'Associazione Italiana Autori Compositori e Cantanti.

La manifestazione durerà tre giorni, tanti ne occorrono per giudicare con imparzialità e competenza i trenta motivi in gara. Alla fine, giovedì alle 21,15, la giuria proclamerà il vincitore consegnandogli un premio di 300 mila lire. Altri riconoscimenti analoghi toccheranno al secondo classificato (50 mila) ed al terzo (25 mila).

I testi delle canzoni partecipanti toccano ogni aspetto dell'esistenza umana: dall'infanzia (« Marinocerna la scuola ») alla giovinezza (« Favola d'amore ») alla vecchiaia e già di lì (« Buio silenzio di stare sulla terra »). Un autore si è ispirato alla ingenua figura d'un lavoratore che emigra da Sicilia a Torino con il proposito di migliorare le proprie condizioni economiche. La scelta di Sicilia, in verità, ci lascia un po' perplessi: è una città piuttosto ricca e non giovani torinesi, in contrasto con la nuova canzone, vanno a lavorare.

Un'altra canzone si intitola « La luna russa »: ma non ha nulla a che vedere con la gara spaziale in corso fra Usa e Unione Sovietica. « Russa » è nel senso che una voce del vecchio russare indicativo proprio, terza persona. E' dunque la luna che russa, chissà in che modo! L'astronomia per i non iniziati è un mistero.

Risiedeva a Genova ed era a Torino da pochi giorni ospite dei genitori

Oscura morte di una giovane sposa che attendeva la nascita d'un bimbo

La magistratura ha ordinato l'autopsia della salma - Aveva 27 anni ed era già madre di due figli Si sospetta che abbia ingerito, in dose eccessiva, pillole a base di estratto di prezzemolo - Venerdì ricoverata con febbre e dolori addominali; ieri pomeriggio il decesso per sopraggiunto blocco renale

La magistratura ha aperto un'inchiesta per far luce sulle cause che hanno provocato la morte di una giovane sposa già madre di due bambini e in attesa di un terzo. Il sostituto procuratore della Repubblica dott. Toninelli ha ordinato che la salma della sventurata sia sottoposta all'autopsia e, nello stesso tempo, ha disposto il commissariato di polizia di Borgo Dora di interrogare i parenti dei quali era ospite da alcuni giorni.

La donna si chiamava Olga Pagani, aveva 27 anni ed era sposata con Giovanni Tedesco, un camionista che lavora in trasferta. Abitava a Genova in via Lagaccio 36 b. Era venuta a Torino giovedì della scorsa settimana con i suoi due bambini: uno di 10 anni e l'altro di 3. Era ospite dal fratello con i genitori che risiedono in un alloggio al 2° piano di via Parma 36. Suo padre è pensionato, la madre casalinga; ora essi vive pure un'altra figlia, Vittorina: una terza figlia, Lina, è sposata ed abita in via Montanaro 26.

La Olga Tedesco non stava bene: ma nulla avrebbe fatto supporre — secondo quanto avrebbero detto i genitori — che la sua salute fosse minacciata da un grave pericolo. Le sue condizioni peggioravano gradualmente e la sera di venerdì i parenti, spaventati, decidevano di rivolgersi ad un medico. Era la madre stessa che lo chiamava telefonicamente.

Il medico visitava la giovane, che aveva la febbre alta ed accusava dolori addominali, e ordinava che fosse portata subito all'ospedale Sant'Anna. La Tedesco veniva ricoverata nella sezione medica diretta dal prof. Quaini. Si constatava che era in preda a collasso cardiaco, che era in atto una lieve emorragia interna e che stavano manifestandosi sintomi di blocco renale.

I medici la sottoponevano a cure energiche, che però, non davano i risultati sperati. Anzi le condizioni della donna peggioravano a tal punto che nella notte di sabato i sanitari decidevano di trasferire la Tedesco alle Molinette, nella divisione medica diretta dal prof. Aldo Gianotti. La povera giovane era in coma, il blocco renale si era manifestato in pieno. Nessuna cura poteva ormai più salvarla. Alle cinque e mezzo di ieri pomeriggio la poveretta decedeva senza aver ripreso conoscenza.

I medici, pur non avendo elementi per determinare con sicurezza la causa del decesso, ritenevano che questo potesse essere conseguente ad intossicazione provocata da aspirio, una sostanza che si estrae dal prezzemolo. L'aspirio si trova in commercio sotto forma di cristalli o di liquido di color giallo, bianco o verde. Se ne è fatto, o purtroppo ancora sovente se ne fa uso, allo scopo di interrompere la maternità. Le conseguenze, però, sono a volte fatali. Si attende verificarsi casi di morte causata dall'ingestione di dosi da 6 a 9 grammi di aspirio.

Le circostanze oscure della morte della sventurata giovane hanno indotto la magistratura, come si è detto, ad aprire una inchiesta. La salma è stata portata all'Istituto di Medicina Legale: i risultati dell'autopsia non sono ancora noti; ed il più stretto riserbo viene mantenuto anche sull'esito degli interrogatori a cui sono stati sottoposti i genitori e le sorelle della giovane donna. Non è stato ancora possibile interrogare il marito che si trova a Genova in attesa di imbarcarsi.

Estreme onoranze a Lionello Fiorini

Una grave infermità da parecchi anni teneva il giornalista Lionello Fiorini lontano dal suo posto di lavoro. Ma i colleghi lo avevano sempre affettuosamente presente ed hanno appreso con profondo rimpianto la notizia della sua morte. Era nato a Cortemilia 78 anni fa; iscritto alla Lettere aveva cominciato a scrivere versi e commedie quando ancora era studente all'Università di Torino. E per tutta la vita continuò a scrivere con immutato entusiasmo. Ancora di recente le tv aveva messo in onda il suo atto unico « L'ultimo romantico ». Vinse tre premi letterari. Svolse la sua attività di giornalista in parecchi quotidiani e periodici e, per molti anni, a « La Stampa ». Le esequie saranno celebrate a Fiorini vengono tributate oggi a Pietra Ligure dove si svolgono i funerali.

Due finlandesi derubate dal galante accompagnatore

Un giovanotto d'aspetto assai per Porta Palazzo, ottenuto in vendita a prezzo irrisorio con cinepresa di valore non inferiore alle 300 mila lire. Due agenti della Mobile lo accompagnarono in questura.

Al dott. Maggeri il giovanotto, Giancarlo Calco di 21 anni, domiciliato ad Alassio in via Sarpero 19, confessava: « Ad Alassio ho conosciuto due belle turiste nordiche... finlandesi, mi hanno detto... mi sono fatto accompagnare a Torino in macchina... mi sono inscritto di portare le loro cinepresa da un fotografo per fare sviluppare i film che avevano girato in Italia... le ho lasciate in un passeggio a me la sua Rista... ».

La Mobile riscontrava le due ragazze ai passeggio e presso gli alberghi cittadini: ma a sera la ricerche non avevano avuto esito. Si è saputo, in dichiarazione del Calco, che una delle turiste si chiama Anna Maria Nurisan o Nurisen.

Intanto la polizia chiedeva informazioni del giovanotto ad Alassio e scopriva che è ricercato per reapeto concorso in rapina.

Il processo per i fatti di piazza Statuto

Di nuovo in Appello 39 degli imputati

La Corte esamina gli episodi del 9 e 10 luglio

La 3ª sezione della Corte di appello ha riesaminato oggi i fatti di piazza Statuto che, nell'estate dello scorso anno, sfociarono in una serie di atti di violenza.

In particolare, i giudici di 2ª grado sono chiamati ora a vagliare le posizioni delle persone arrestate, nelle mattinate della sede della UIL, il 9 e 10 luglio, « Mentre il primo giorno, sabato, 7 luglio, si trattava di una manifestazione sindacale — dice la sentenza del Tribunale — in seguito si giunse ad un'azione scellerata, organizzata contro la polizia e con lo scopo di turbare l'ordine pubblico ».

Nel precedente giudizio si erano 46 imputati, che attualmente sono ridotti a 39. Di questi, 23 hanno presentato ricorso contro la condanna: Luciano Candiel (1 anno 6 mesi e 15 giorni di reclusione); Salvatore Di Rosa (4 mesi e 15 giorni); Ermanno Boi (2 anni 4 mesi e 15 giorni); Giampaolo Pala (11 mesi e 20 giorni); Leandro Frulla (1 anno, 2 mesi e 20 20 giorni); Giovanni Borja (1 anno, 7 mesi e 15 giorni); Antonio Gaetano Meloni (1 anno 7 mesi e 5 giorni); Pier Giuseppe Carioggia (7 mesi e 5 giorni); Gian Piero Ollino (3 mesi e 20 giorni); Santo Finocchiaro (3 anni, 10 mesi e 10 giorni); Gian Vittorio Avellino (4 mesi e 15 giorni); Walter Della Mula (4 mesi e 15 giorni); Mario Zarrelli (10 mesi e 20 giorni).

Pasquale Cunsolo (11 mesi e 20 giorni); Leone Regina (9 mesi e 20 giorni); Ilario Riva (11 mesi e 15 giorni); Rinaldo Jacono (10 mesi e 20 giorni); Luciano Stelleti (11 mesi); Pasquale Cicinato (3 mesi e 20 giorni); Domenico Bosco (6 mesi e 20 giorni); Ambrogio Sarcinella (11 mesi e 20 giorni); Livio Solari (2 anni 5 mesi e 15 giorni); Armando Di Gregorio (1 anno 7 mesi e 20 giorni).

Valentino Berti (11 mesi e 20 giorni); Salvatore Abbate (11 mesi e 5 giorni); Bruno Tadiotto (11 mesi e 5 giorni); Mario Vannozzi (3 mesi e 20 giorni); Giovanni Barberino (6 mesi); Tullio Antonini (15 giorni di arresto); Angelo Nardalanni (15 giorni di arresto); Bruto Pesaro (9 mesi e 25 giorni) e Vittorio Zulian (7 mesi e venti giorni).

Alla maggior parte degli imputati venne concesso il doppio beneficio della condizionale e della non iscrizione; inoltre il recente provvedimento di clemenza ha avuto una larga applicazione.

Sei sono stati assolti per insufficienza di prove: Carlo Rinaldi, Gabriele Vino, Guido Pozzato, Giuseppe Corrias, Domenico Salamanca, Luigi Ripo; uno, Renato Grimaldi, con formula piena.

Le accuse, com'è noto, comprendono i reati di resistenza a pubblico ufficiale, di oltraggio e, per alcuni casi, di lesioni volontarie personali.

In apertura di udienza il consigliere dott. Bongiannini ha svolto la relazione dei fatti, seguito dal P. G. dott. Jannelli che ha chiesto la conferma della prima sentenza e l'affermazione di responsabilità, anche nei confronti dei sette assolti.

Il collegio di difesa è costituito dagli avvocati Altara, Astore, Avonto, Dalfiume, Guidetti-Serra, Dal Piaz, Spagnolo, Salza, Tosetti e Venezian. La Corte, presieduta dal dott. Ambrosio, pronuncierà la decisione in serata.

TEMPERATURA DI OGGI

MASSIMA +19
MINIMA +11,1

Il Bollettino meteorologico segnala inoltre: temperat. media (notturna) +11,5; ore 8: +11,7; press. 725,7; umid. 80%. Cielo nuvoloso. Previsioni: lieve diminuzione della temperatura. Temperatura a Casale: mass. +20; min. +12,6; ore 8: +14,6

SPETTACOLI

TEATRO ALFIERI
A giorni riapertura
STAGIONE TEATRALE '63 - '64

TEATRO ALFIERI
A giorni
CARLO DAPPORTO

TEATRO ALFIERI
A giorni
LA GIOIA
di Michele Galdieri
DAPPORTO
SILVANA BLASI
GIANNI AGUS
LE BLUEBELL
EVELINE GREAVES
MIRELLA MARAVIDI
ENZO LIBERTI
GENNY FOLCHI

MOSTRA DEL BAROCCO PIEMONTESE
Palazzo Reale - Palazzo Madama
Orario: 9,30 - 12,30; 15 - 23
Palazzina di Stupinigi: 9,30-12,30; 14-18
Ingresso L. 300. Ridotti L. 150
per le Ville

ARLECCHINO DANZE
Da questa sera
(per la prima volta a Torino)
la « vedette » del giorno
FRED BONGUSTO
con il suo complesso
I FARAONI

CHATHAM NIGHT CLUB
Riapre oggi 1° ottobre
Prenotazione tavoli: tel. 545.318

NUOVO AUGUSTEO
C. Battisti ang. Roma, t. 520.516
SERATA AZZURRA
Esempl. Carletto Spinardi
Canta Ezio di Sanmori

TROCADERO
Via A. Doria 9 - telef. 888.771
Ore 21 successo de
I CASTELLANI
con CARLETTO

INFORMITALIA
ISTITUTO NAZIONALE INFORMAZIONI
Contratti, recapiti, infedeltà. Corso Ammicarello, Roma Terme, 10 - Tel. 671-854

VITTORIA
IMMINENTE
CONTINUANO HA IL SUO PREZZO, OGNI COSA HA IL SUO PREZZO, ANCHE LA MORTE HA IL SUO PREZZO
LAURENCE HARVEY | LEE REMICK | ALAN BATES
UN BUON PREZZO PER MORIRE
SCENEGGIATURA DI JOHN MORTIMER
PRODOTTO E DIRETTO DA CAROL REED
PANAVISION TECHNICOLOR

DOMANI
CORSO
un avventuroso film con JOHN WAYNE diretto da JOHN FORD
I TRE della CROCE del SUD

Domani al REPOSI
VITTORIO GASSMAN
ANOUK AIMEE
JEAN LOUIS TRINTIGNANT
il SUCCESSO

OGGI ALL'ARLECCHINO
Cornel Wilde - Jean Wallace - Brian Aherne
In un film che nella spettacolarità uguaglia « Spartacus », « Ben Hur », « El Cid »
GINEVRA e il CAVALIERE di RE ARTU'
Ginevra e Lancillotto... Il loro fu un amore immortale vissuto nell'epoca eroica di re Artù e dei Cavalieri della Tavola Rotonda, amore che arricchì per sempre le pagine del romanticismo!
E' un film UNIVERSAL in Technicolor - Panavision

FERVIDA PREPARAZIONE E VIVA ATTESA PER UN POTENTE WESTERN CHE A GIORNI SARA' PROIETTATO NEL PIU' TRADIZIONALE LOCALE DELLA NOSTRA CITTA'
UNIOS presenta
DUELLO NEI TEXAS
TECHNICOLOR

IMMINENTE
LE CITTA' PROIBITE UN MONDO SI SVELA

BIRI calzature
Il negozio che calza razionalmente i vostri bambini
Le scarpe per tutti i giorni e tutto il giorno.
Le scarpe per scuola
BIRI
VIA XX SETTEMBRE 65 - TORINO
(angolo via Barbaroux)

GALLERIA D'ARTE MAROTTA
CORSO VITTORIO EMANUELE 38 - TORINO
(nuovo numero telefonico) 544.977
Esposizione tappeti orientali di ogni qualità e misura per l'inaugurazione della stagione autunno '63 che avverrà con unica tornata nella IMPORTANTE
VENDITA ALL'ASTA
di Sabato 5 Ottobre ad ore 17
I tappeti resteranno esposti per quattro giorni da MARTEDI' 1° OTTOBRE '63 A VENERDI' 4 OTTOBRE '63 nelle ore 10-13 - 15-20 - 21-23

AMORE

Fratelli e sorelle s'erano sposati tutti. Lui, Claudio, no; lui era rimasto con la madre che amava tanto. Nato per ultimo, quando nessuno l'aspettava più, di salute estremamente delicata, aveva passato, si può dire, l'infanzia e la fanciullezza appeso alle gonne, che suscitava una certa irritazione e molti commenti ironici negli altri familiari. Ma tanto la madre quanto il figlio erano assolutamente indifferenti a quei commenti, si volevano troppo bene per badarci. Più tardi, quando era stato un giovanotto, delicato sempre, ma di aspetto amabile, si era qualche volta innamorato, ma non era mai giunto al matrimonio. Gli altri dicevano che non si sposava per stare con la madre: che affetto esagerato, morboso! Già, agli pensava quando lì pento non sa spiegare un attaccamento profondo dice che è esagerato, morboso... Ma che ne sa la gente dei misteri del cuore? Che cosa può capire di un sentimento totale, di una devozione unica, di una dedizione assoluta? Si comprendevano così bene, lui e sua madre, andavano così armoniosamente d'accordo! Quando lui studiava la madre studiava con lui, entrambi erano appassionati di musica e di letteratura; se, dopo aver preso la laurea, lui si era messo a scrivere e a pubblicare i suoi saggi su riviste e in qualche libro, se si era fatta una discreta notorietà, lo doveva a lei, solo a lei...

E poi, ecco la fine. La madre morì e la sua disperazione fu tale che per qualche giorno egli pensò seriamente al suicidio. Ma poi il ricordo della madre così virtuosa e pia, le sue preghiere, le cose che gli insegnava quando era bambino, le sue ultime parole, tutto lo ricondusse alla ragione e, se non alla rassegnazione, a una calma relativa. Per qualche giorno la casa era stata piena di tutti i parenti, compresi i nipoti i fratelli, specie il maggiore, insistevano perché Claudio lasciasse quella casa di campagna, tornasse in città e andasse ad abitare con loro. Ma lui non volle saperne, preferì star solo a consumare il suo dolore. Non poteva essere una cosa breve, infatti settimane e mesi passavano, le lettere degli editori, dei direttori di riviste, di amici, si ammucchiavano sul suo scrittoio restando senza risposta. Lui si occupava soltanto di far abbellire la tomba della madre e intanto vegetava in casa, sprofondato nel ricordo e nello straziante rimpianto di lei. Non si radeva, la barba gli bagnava il guanciale di lacrime.

Passò l'inverno, poi l'estate, venne l'autunno. Un mattino si alzò pieno di forza e con un'inaspettata voglia di lavorare. Il periodo più duro era passato, ora bisognava tornare alla vita. Pensò all'invito del fratello maggiore, quello che era stato sempre buono con lui. Era sposato con una donna molto religiosa, non avevano figli, facevano molta beneficenza, e poiché erano ricchi quella era la loro unica occupazione. Decise di andare da loro; questa casa, che era una specie di tomba, poteva ormai chiuderla. Non disse nulla di questa decisione, ma come spesso capita, la cosa sembrò misteriosamente trapelare tanto che l'amministratore accorse a dirgli che il personale di servizio era nella disperazione.

— Non capisco perché — disse Claudio — la povera mamma ha pensato a tutti, nessuno è stato dimenticato...

— La signora contessa era un angelo — sospirò l'amministratore — ma si sa, questa gente è affezionata anche ai muri, agli angoli della casa. Comunque, se la cosa è decisa...

— Senza fretta però, senza fretta.

Era nel suo studio che scriveva quando qualcuno bussò all'uscio poi entrò. Era una donnetta anziana, venuta alla campagnuola e teneva per mano una ragazzina che si faceva tirare.

— Saluta il signor padrone, su... E' timida...

Vedendo la faccia stupita di lui, disse in fretta:

— Sono la sorella di Bianca. Sa, la cameriera giovane. Civasse per modo di dire, perché il tempo è passato anche per lei...

— Ah, Bianca, sì...

Ricordava che era la preferita di sua madre che diceva spesso di lei: Che ragazza civile, fine, che compagnia piacevole, affettuosa, una ragazza d'oro, proprio...

— Già, adesso Bianca verrà a stare a casa con noi — disse la donna strapicciando una mano contro l'altra. — Non dico che mio marito sia contento; la casa è piccola...

Lui, in piedi, la guardava, un po' frebbi; non capiva.

— Sì, questa bambina, non si direbbe, ma ha tanta disposizione per lo studio e stavamo pensando di metterla in collegio per farla studiare da maestra. Così, in casa ci sarebbe il posto per Bianca.

— E' una buona idea.

— Ma ci vogliono molti denari e...

Claudio l'interruppe:

— Mia madre ha fatto a Bianca un trattamento particolare, la volevamo molto bene.

— Oh, sì, la signora contessa è stata generosa. Ma lei?

— Io?

La guardò in un certo modo che la donna arretrò verso la porta, non disse ancora con aria viperina:

— Non avrà mica bisogno che le ricordi quel che è stata mia sorella per lei?

Dopo un attimo di smarrimento Claudio si precipitò fuori in cerca dell'amministratore che abitava lì accanto, ma, proprio fuor del cancello, s'imbatté nel curato. Era un giovane sacerdote magro magro, con un viso buono dallo sguardo luminoso. Era di casa, la contessa lo teneva in gran conto e spesso lo mandava a chiamare.

— Giusto lei, reverendo — disse Claudio — Sonza un po' quel che mi capita.

Il prete ascoltava, con una espressione di tristezza sul viso. Sì, certo, conosceva tutti in casa, quella Bianca, ormai una zitella, era sempre stata una buona giovane che frequentava la chiesa.

— Sarà una buonissima giovane, disse Claudio, ma o è lei che mi calunnia o è la sorella che ha inventato tutto. Comunque devono rimanere tutte in presenza sua, se non vogliono essere mandato via sul due piedi da casa mia.

— Rimarranno, certo, mi creda. Mi permetta di andare a cercarle. Voglio parlare con Bianca da solo. So la strada.

Claudio tornò nello studio ad aspettare. Poco dopo l'uscio si aprì e il curato entrò, seguito dalle due donne. Questa volta la ragazzina non c'era, stava fuori ad aspettare. E sua madre, rossa in volto, aveva un'aria scornata, mentre Bianca sembrava che trumasse addirittura, sconvolta e piangente. Claudio li guardò, come se la vedesse per la prima volta. Non aveva mai fatto attenzione a lei, ma sua madre aveva ragione, era un tipino civile, così sottile, la testina elegante, il viso esangue, dai tratti fini. Per un attimo ella alzò i suoi grandi occhi lacrimosi sul padrone, poi li riabbassò e non li rialzò più.

— Ecco tutto spiegato — diceva dolcemente il prete —. Non si trattava che di un equivoco. Bianca non ha mai detto quello che non era vero. Qualche sua parola è stata male interpretata, adesso chiedano scusa, non è così?

Le due donne acconsentirono ripetutamente della testa, sì, sì, poi se ne andarono seguite dal curato. A Claudio sembrarono due cani bastonati. Provò un senso di pena, di vergogna, un disagio che non sapeva spiegare. Decise di partire subito per la città.

— E la casa? chiese l'amministratore.

— Lasciamola com'è, per ora. Io vivrò un po' qui un po' là, farò la spola, come si dice.

Ma molti mesi passarono prima che tornasse. Durante l'inverno l'amministratore gli scrisse che in casa c'era ormai solamente la vecchia coppia dei custodi. Gli altri se n'erano andati e Bianca era morta. «Ecco una che per lo meno è morta contenta. Il suo solo terrore era di lasciare la casa da viva, non da morta. Era ancora giovane, ma una polmonite secca se l'è portata via in un amen». Così scriveva l'amministratore.

Passò dell'altro tempo. I fratelli cercavano tutti di persuadere Claudio a vendere la casa. Che farne di una vecchia casa in pianura, vicina alla città? Non uno dei nipoti l'avrebbe voluta in eredità. E dunque!

Era l'autunno quando Claudio tornò per definire la questione. Per prima cosa andò al cimitero, alla tomba della madre, che era sempre, per ordine suo, coperta di fiori. Non troppo lontano da questa una piccola umile tomba, abbandonata recente, portava sulla lapide il nome di Bianca, «Sorri con fedeltà e amore» stava scritto sotto quel nome. Era stato certo il curato a tracciare quelle parole... Cominciava a piovere a dirotto e tutto intorno era di una tristezza agghiacciante.

All'improvviso, senza saper come, egli ricordò un radioso giorno lontano in cui aveva incontrato nel giardino di casa una giovinetta bionda, un po' spaurita. Lui tornava da una partita di caccia, era insolitamente allegro, euforico. Che bella biondina aveva pensato, facendole una carezza leggera sulla gota. Era lei, era Bianca. E certo, dopo quella carezza, ella l'aveva amato per sempre, e sempre, di nascosto, in silenzio, e probabilmente era la donna che ci voleva per lui, quella che avrebbe potuto amare, sposare... Chissà. E lui le aveva vissuto accanto senza accorgersi di lei. Quel che doveva aver sofferto quando la sorella aveva ordito quella scioccia macchinazione. Povera creatura! Povero cuore di donna!

A casa fu subito assalito dall'amministratore.

— E dunque la mentsimo in vendita?

In vendita quella casa preziosa come un tesoro, quella casa che aveva chiuso in sé tanto tanto amore...

— Un giorno, forse, verrò a stabilirmici per sempre...

E scuoteva il capo. No, non l'avrebbe venduta mai.

Carola Prosperi

UNA NUOVA ARMA AL SERVIZIO DELLA POLIZIA

La pistola che non uccide

Da anni, ormai, i nostri parlamentari dell'estrema sinistra van rinnovando la richiesta di disarmare le forze di polizia - Il governo non è d'accordo: la riforma è inattuabile e prematura - Ma qualcosa, tuttavia, si può fare per evitare lutti e spargimento di sangue: in Svizzera è stata creata un'arma che mette fuori combattimento l'asociale senza cagionargli ferite e conseguenze letali

Roma, settembre.

Il disarmo delle forze di polizia è un tema che i parlamentari dell'estrema sinistra non ristanno dal sollevare ogni volta che viene all'esame della Camera il bilancio del ministero dell'Interno. Al tempo del governo di centro-sinistra, l'on. Taviani, allora ministro dell'interno, a chi caldeggiava che le forze di polizia fossero disarmate, a somiglianza di quanto avviene in qualche Paese, rispose che la riforma è ancora inattuabile e invocabile nel nostro Paese.

In effetti, sono troppi, ancora, in noi, i focolai di delinquenza annidati (in Alto Adige, come nella Sicilia occidentale e, sia pure, in proporzioni meno allarmanti, in altre regioni) perché i tutori dell'ordine abbiano ad avventurarsi — inermi — nella lotta, talora drammatica, contro gli asociali che sono, sempre, armatissimi. L'on. Rumor, ministro dell'interno nell'attuale compagine governativa, ha ribadito la tesi già riferita dall'on. Taviani, allorché, la settimana scorsa, a conclusione del dibattito sul bilancio dell'interno, ha risposto agli oratori che avevano reiterato, alla Camera, la istanza di togliere le armi alle forze di polizia.

E' prematuro, ha spiegato l'on. Rumor, accedere alla proposta di disarmare la polizia, mentre un conformato che l'uso delle armi è solo un «mezzo estremo» rigorosamente delimitato dalla legge che, con severità, punisce anche l'eccesso colposo. In effetti, colpisce è la norma che vige in tutti i paesi (compresi i più pacifici e minuscoli, come la Svizzera ed il Principato di Monaco, tanto per esemplificare) dove la polizia non è disarmata e nessuno propone di disarmarla.

La regola generale è che l'agente di polizia non può far uso delle armi di cui è munito che in questi tre casi: 1) se egli è coposto a ciò di fatto nell'esercizio delle sue funzioni; 2) se è chiamato ad intervenire nel caso che un detenuto, arrestato e condannato per un delitto grave, sia evaso; 3) se egli non può far altra esecuzione agli ordini dell'autorità competente o adempiere alle sue funzioni senza sfoderare le armi e farne uso. Ma, anche allorché ricorrano queste condizioni sussistano, sempre, contrasti o divergenze d'opinione quando si tratta di valutare l'inevitabilità della situazione che ha potuto indurre l'agente a far uso delle armi. Il pubblico è scettico: se c'è stato spargimento di sangue, è più incline a schierarsi a favore della vittima che accedere alla tesi sostenuta dall'agente.

E i tribunali, dal canto loro, sono — e giustamente — guardinghi a severi nel giudicare il caso di un agente che abbia fatto fuoco su taluno, nell'esercizio delle sue funzioni: anzi spesso contestano la legittimità dell'uso delle armi, da parte della polizia, anche in particolari eccezionali, ed affermano che l'arma di cui è munito l'agente è stata utilizzata a malissimo scopo. Tutto questo, anche se poi il processo cui è stato sottoposto l'agente si concluda con un'assoluzione, genera nell'agente che è stato trascinato in giudizio uno stato d'animo che lo renderà inquieto nel corso della sua carriera: egli non potrà più liberarsi dall'incubo che la società non gli perdonerà mai di aver perso il controllo dei propri nervi, in circostanze critiche o drammatiche, ancorché abbia rischiato la propria vita per difendere lo Stato e la comunità.

In Italia, al tempo fascista, l'art. 16 del Codice di procedura penale, che non è stato ancora abrogato e sulla cui incostituzionalità, solo di recente, si è pronunciata la Corte costituzionale, poneva al riparo da ogni conseguenza giudiziaria i tutori dell'ordine che avessero fatto uso delle armi, con conseguenze drammatiche, nell'esercizio delle loro funzioni. L'art. 16 prescriveva che per tradurre l'agente in giudizio occorresse l'autorizzazione del ministro della Giustizia, il quale lo negava nove volte su dieci. Una condizione che si rifaceva al fanatico, paranoiatico principio di autorità, da cui era pervasa tutta la codificazione fascista, e che, oggi, non può non apparire assurdo e anacronistico.

Ma non esiste il modo di conciliare le esigenze dei servizi di polizia con l'impiego di mezzi inadatti a angosciare meno gli cittadini nei cui confronti i mezzi stessi sono impiegati? E' possibile, in sostanza, disarmare le forze di polizia, dotandole, in luogo delle armi da fuoco, sempre micidiali, — non dire oggi, che le armi automatiche hanno di mezzi o strumenti innocui e, tuttavia, atti ad ottenere gli effetti paralizzatori — per l'attività delinquenziale — delle armi attualmente affidate ai tutori dell'ordine? Il bastone o il manganello di gomma, che è utilizzato un po' dovunque, non è sempre efficace e, talora, il suo impiego dà luogo a lesioni, anche gravi, per il soggetto che ne è colpito, senza, tuttavia, che egli possa essere messo fuori combattimento.

Ebbene — ne dà notizia il dott. Ernest Spaezi, capo della polizia di sicurezza del Cantone di Berna — sotto la denominazione di Atomat, è stata creata in Svizzera un'arma di concezione rivoluzionaria ed originale che è atta a colmare certe lacune esistenti nell'armamento degli agenti de la police de sûreté e de la police d'ordre. L'Atomat consente di mettere fuori combattimento, per alcuni minuti e senza cagionare ferite, il soggetto più ribelle e recalcitrante. Si tratta di una specie di pistola che emette dei gas lacrimogeni di una composizione chimica particolare — e, soprattutto originale — la cui innocuità è stata controllata dall'Istituto di medicina legale dell'Università di Zurigo.

Il funzionamento dell'arma, nella varietà infinita dei casi in cui può trovare utilizzazione, è stato lungamente sperimentato dai tecnici della polizia scientifica di Zurigo. Tutti, medici-legali e tecnici, han concluso che l'Atomat può essere di prezioso ausilio alla polizia e ne hanno raccomandato l'adozione. Ma, una sola per la polizia, questo minuscolo oggetto (pesa 130 grammi; non occorrono complicate manovre per farlo funzionare e il liquido che contiene rimane attivo per molti anni, in virtù della chiusura ermetica del polverizzatore) può essere provvidenziale: esso può costituire una efficace arma di difesa per gli impiegati di banca, delle poste, delle stazioni, gli addetti agli sportelli di qualunque impresa ecc.

Nessuna conseguenza incresciosa con l'uso dell'Atomat: il cassiere di banca, che la tenga a portata di mano, può mettere fuori combattimento, in un baleno, ancorché siano armati e minaccino di puntare le armi, i banditi più audaci e pericolosi, senza recare loro alcun danno, alcuna lesione. Un gioiello dell'Atomat promette, infatti, di dirigere su un individuo, anche a distanza di una decina di metri, ma con la più grande precisione, un getto di liquido, vaporizzato o forte, previsione. Se il liquido va a finire negli occhi, le palpebre si contraggono, si abbandona subitamente. L'aggressore non ci vede più per dieci, dodici minuti, quanti bastano per mettergli le mani addosso ed immobilizzarlo. Un delitto, forse, avviene, un passeggero: nessuno conseguenza, comunque: il gatto dell'Atomat è innocuo: non è caustico e non è produttore di danni fisici di alcuna specie.

Ora, il problema che sorge dalla invenzione di cotesta arma così maneggevole, niente ingombrante, fatta in un tascabile, così mite o giudiziosa negli effetti che possono conseguire dalla sua utilizzazione, è che i criminali abbiano a procurarsi la polizia ed anche i privati (cacciatori, addetti agli sportelli ecc.) ne servissero per il compimento delle loro imprese. E' appunto, cotesto problema che è allo studio delle autorità elvetiche: l'Atomat per evitare che possano servirsene i criminali, sarà assimilata ad un'arma da fuoco: la vendita ed il porto della modernissima arma saranno regolamentate come avviene per le armi il cui uso può dare luogo ad effetti letali.

Francesco Argenta

Un eroe dello spazio

Al Congresso mondiale di astronautica a Parigi, prende parte Juri Gagarin. Eccolo circondato da bambini rumeni che abitano in Francia. E' il loro idolo, l'eroe della loro giovinezza (Telefoto a «Stampa Sera»)

Sarà riaperta a Carmagnola una via ceduta a privati

Carmagnola, martedì sera.

(a. f.) La giunta comunale di Carmagnola, con una delibera del dicembre '62 e senza essersi stata autorizzata dal Consiglio, aveva alienato un bene demaniale proprio cedendo una parte di via degli Orti ai signori Pietro Tonio e ing. Cesare Luda di Cortemilia i quali ne presero subito possesso chiudendola alla circolazione. Contro la vendita ricorsero consiglieri della minoranza. Il compagno sindaco e giunta con altra delibera del luglio scorso riconoscevano il proprio errore e revocavano la vendita senza però riuscire a ripristinare il libero transito da parte dei cittadini.

Ora il Consiglio comunale dopo un dibattito burrascoso (con sospensione della seduta e sgombero dell'aula) all'unanimità ha deliberato che immediatamente si provvedesse a riattivare la circolazione dando al pubblico libero passaggio su via degli Orti. Quel muro divisorio che era stato elevato dai nuovi proprietari dovrà perciò essere abbattuto.

ISTITUTO TECNICO

LEONARDO da VINCI

VIA A. MEUCCI 1 (ang. p.za Solferino 14/A)
Presidenza: telef. 546.536
Segreteria telef. 511.908

Presso l'Istituto «LEONARDO DA VINCI» funzionano i seguenti Corsi di preparazione:

IDONEITA' ALLA 3ª CLASSE DI SCUOLA MEDIA (1° e 2° anno)

LICENZA DI SCUOLA MEDIA (2° e 3° anno)

LICENZA AVVIAMENTO PROFESSIONALE (3° e 3° anno)

IDONEITA' ALLA 2ª CLASSE DI ISTITUTO TECNICO

Per i giovani in possesso della Licenza di Avviamento che intendono sostenere gli esami di passaggio al: 2° anno di Istituto Tecnico (Ragionieri - Geometri - Periti Industriali).

IDONEITA' ALLA 3ª o 4ª CLASSE DI ISTITUTO TECNICO

Per i giovani in possesso di Licenza Tecnica o di Qualifica dell'Istituto Professionale che intendono accedere al: 3° anno di Istituto Tecnico Industriale (Perito Ind.) o al 4° anno di Istituto Tecnico per Ragionieri o Geometri.

RAGIONIERI
Idoneità alla 3ª Classe di Ist. Tecn. Commerc. (1° e 2° anno)
Idoneità alla 4ª Classe di Ist. Tecn. Commerc. (2° e 3° anno)
Idoneità alla 5ª Classe di Ist. Tecn. Commerc. (3° e 4° anno)
ABILITAZIONE TECNICA PER RAGIONIERI (4° e 5° anno)

GEOMETRI
Idoneità alla 3ª Classe di Ist. Tecn. per Geom. (1° e 2° anno)
Idoneità alla 4ª Classe di Ist. Tecn. per Geom. (2° e 3° anno)
Idoneità alla 5ª Classe di Ist. Tecn. per Geom. (3° e 4° anno)
ABILITAZIONE TECNICA PER GEOMETRI (4° e 5° anno)

ORARIO DEI CORSI
SEZ. DIURNA 8-13 — SEZ. PRE-SERALE 17.25-21.15 — SEZ. SERALE 19.25-23.15

CONVITTO, SEMI-CONVITTO, REFEZIONE

Per ogni informazione circa il cambiamento dell'ordine degli studi od il recupero di anni rivolgersi direttamente alla Segreteria dell'Istituto «LEONARDO DA VINCI» dalle ore 8.30-12 e 15.30-21.

L'intervento del vescovo Ngo Din Thuc alla «congregazione» di ieri

Il fratello del presidente del Vietnam chiede la presenza dei buddisti al Concilio

La proposta dopo che il prelato era stato invitato dal cardinale «moderatore» Agagianian ad attenersi al tema - I «padri conciliari» hanno approvato stamane a grandissima maggioranza lo schema «De Ecclesia» come è stato compilato dalla commissione preparatoria: ora se ne discuteranno i capitoli particolari

Nostro servizio particolare

Città del Vaticano, mart. sera.

Si sono iniziate questa mattina al Concilio ecumenico le votazioni in merito all'accettabilità dello schema «De Ecclesia» preso nel suo insieme come base per la discussione sulla struttura della Chiesa. La prima parte dell'odierna trentottesima «congregazione generale» è stata dedicata all'esame dello schema in linea di massima, poi si è proceduto alla distribuzione delle schede per la votazione, il cui risultato doveva stabilire «se il testo dello schema nelle sue linee generali fosse adatto ad essere discusso, oppure se si dovesse respingerlo. L'approvazione del più che duemila «padri» presenti nell'aula conciliare era data per scontata fin da ieri, allorché nel corso della discussione lo schema, pur accusato di manchevolezze, di oscurità, e di lacunosità in qualche punto, era stato riconosciuto da tutti «sostanzialmente positivo», così da rappresentare un buon fondamento per una proficua discussione.

Perché la prosecuzione dell'esame dello schema venisse sancita dalla votazione odierna era necessario che su di esso si concentrasse almeno la metà più uno dei suffragi espressi dai presenti nell'aula conciliare. Così ha stabilito Paolo VI nel regolamento del Concilio, portando così all'innovazione che certamente contribuirà a rendere più spediti i futuri lavori. In base alle vecchie norme di Giovanni XXIII la maggioranza richiesta per decretare l'accettazione o il respingimento d'un progetto di schema era dei due terzi dei voti.

E si dovette soltanto alla difficoltà di raggiungere quella elevata percentuale se lo schema sulle «Fonti della rivelazione», intorno al quale tante battaglie verbali si erano accese nella prima sessione del Vaticano II, potè superare lo scoglio d'una votazione che si preannunciava quanto mai combattuta. In quella circostanza su 2299 votanti nell'aula conciliare si ebbero 1368 voti che chiedevano l'interruzione dell'esame dello schema e il suo respingimento in blocco, 822 voti che volevano che questo esame venisse continuato nell'aula conciliare e 19 voti nulli. Per 105 voti la maggioranza richiesta dai due terzi non era stata raggiunta dagli avversari dello schema e questo pertanto avrebbe potuto continuare con tutto diritto ad essere riproposto alla discussione dei padri conciliari.

La situazione era diventata così ultramodo spiacevole per la maggior parte dei membri del Concilio che avevano giudicato lo schema mal concepito e antiecumenico nella sua formulazione. Giovanni XXIII compreso la gravissima difficoltà che veniva creandosi e che avrebbe potuto provocare, se mantenuta, l'insorgere di divisioni; intervenne con la sua autorità per porre fine alla discussione sullo schema sulle «Fonti della rivelazione» e ne affidò la revisione a una speciale commissione di portorati presieduta dai cardinali Ottaviani e Bea.

La «congregazione generale» odierna si è aperta come di consueto alle nove con la Messa e l'intronizzazione del Vangelo sull'altare del Concilio. Fin dalle sue prime battute la seconda sessione del Vaticano II rivela i criteri concreti cui è ispirata. Il Papa dal suo studio è in grado, quando lo voglia, di seguire dal palazzo apostolico, attraverso uno speciale schermo televisivo collegato con la basilica di San Pietro, i vari interventi dei «padri» nell'aula conciliare.

Della funzione direttiva esercitata da Paolo VI si qualificano cardinali cui è stato attribuito il titolo di «soni delegati» al Concilio, si è avuto un primo esempio nella seduta di ieri, quando un intervento dell'arcivescovo vietnamita di Huè, mons. Ngo Din Thuc, che usciva dai limiti di carattere generale fissati alla discussione, per perdersi in considerazioni particolari, è stato ricondotto all'osservanza delle regole del dibattito dal primo dei «moderatori», il cardinale Agagianian. Questi ha suonato il campanello, ha esposto la ragione del richiamo all'arcivescovo, il quale è notoriamente fratello del presidente Diem; e mons. Ngo Din Thuc ha proseguito nel suo intervento mantenendosi perfettamente nei limiti prescritti.

A lui si deve fra l'altro la richiesta che vengano invitati al Concilio in qualità di osservatori i più alti esponenti delle religioni non cristiane, compresi quindi i buddisti, verso i quali facili interpretazioni d'una delicata situazione hanno voluto vedere attuata nel Vietnam una violenta persecuzione di carattere religioso, guidata dal fratello dell'arcivescovo, il presidente Diem.

Alla chiusura della «congregazione generale» di stamane, alle 12,30, si è appreso che lo schema «De Ecclesia» ha ottenuto la maggioranza quasi totale dei voti favorevoli da parte dei Padri conciliari. In tal modo lo schema è stato riconosciuto valido per il passaggio all'ulteriore discussione dei capitoli che lo compongono. Subito dopo il voto favorevole sullo schema in generale ha avuto inizio la discussione del Proemio.

Secondo informazioni, però non controllate, sembrerebbe che i voti favorevoli dei padri conciliari sullo schema «De Ecclesia» siano stati 2325, 43 quelli negativi e 25 nulli.

All'inizio della «Congregazione» presieduta dal cardinale Lercaro, avevano parlato circa una decina di Padri, discutendo ancora sull'insieme generale dello schema; dopo la votazione il cardinal Ruffini ha avuto il primo intervento sullo schema in particolare.

Filippo Pucci

Un vecchio a Trapani accoltella moglie e figlia

Trapani, martedì sera

L'ottantenne Baldassarre Filippi ha accoltellato la moglie, Paola Daidone di settantasette anni, e la figlia Giuseppina, di cinquantatre, per futili motivi.

Alcuni vicini che hanno provveduto a trasportare le donne all'ospedale civile, dove entrambe sono state ricoverate con prognosi riservata.

Fenomeni astrali e previsioni generiche: Lotta in Pesci. Giornata poco vivace. Gli astrali saranno consultati dal successo. La diplomazia scenderà in parecchie circostanze. Tipi: **Pesci, Vergine o Toro.**

Pesci - *Lavoro:* il carteggio nasconderà di una persona causerà qualche incertezza su una decisione importante da prendere. *Vita affettiva:* ascoltate e seguite i consigli di un amico sincero. Nervosismo da controllare per non creare guai. *Salute:* cercate di aumentare le ore di riposo.

Vergine - *Lavoro:* l'incertezza non vi aiuterà e non faciliterà lo svolgimento di un lavoro importante. Preparate di tagliare dai modi spiacevoli elementi poco edificativi che frenano i vostri slanci. *Vita affettiva:* Vi sarà fatto un regalo, e questo sarà più che una dichiarazione sentimentale. *Salute:* ottima forma fisica che si riflette beneficamente anche sul morale.

Toro - *Lavoro:* azioni sicure e decisione che creeranno condizioni per trattare su un terreno favorevole. *Vita affettiva:* dovrete riconquistare le cose allo stato di equilibrio. Vitalità ambigua. Salute: nervosismo e instabilità per stanchezza per malesseri.

Previsioni generiche per l'Ariete: non fatevi prendere al laccio, non confidatele con tutte le armi che avete a disposizione. Forse un interessante amicizia. Gemelli: vi sentirete in ottima forma e riuscirete a concludere un affare che vi sta particolarmente a cuore. Cancro: non dormite sugli allori, ma raddoppiate gli sforzi per consolidare la situazione anche per il futuro. La perseveranza sarà utile nelle questioni familiari. Leone: grazie all'esperienza di un collaboratore, potrete di commettere errori. Agirete con realismo ed intelligenza. Bilancia: lanciate un piano intelligente e pratico, che crescerà contro la incredulità di un parente. Siate paziente e otterrete il successo. Scorpione: sfruttatene a non sottovalutare la capacità di un vostro nuovo collaboratore. Fortuna negli spostamenti. Sagittario: probabile entrata di denaro. Dovrete sentire maggiore sicurezza nei vostri sentimenti. Capricorno: un incidente potrà farvi cadere in profondità di un sentimento. Sul lavoro migliorerete la vita. Acquario: sappiate organizzare meglio i vostri affari e risolverete le difficoltà che attualmente vi turbano.

T. Palamidessi

IL MERCATO IMMOBILIARE

Questa rubrica, destinata a presentare con particolare risalto avvisi per acquisti e vendite di case, negozi e terreni, appare ogni settimana su «La Stampa» ed è ripetuta su «Stampa Sera». Ogni avviso costa L. 500 per parola (tariffa comprensiva dei due giornali) oltre il 7,30 % (I.g.e. e tassa pubblicità). Minimo 15 parole per ogni avviso con diritto alla prima in neretto, eventualmente sostituibile con marchio computabile 2 parole in più. Coloro che intendono valersi del nostro servizio «cassette» possono aggiungere al testo la dicitura: «Scrivere Pubblicità Stampa n. ..... Torino», computata per 3 parole. Il nolo della cassetta è di L. 120 per decade.

CASE

SCALA 10 alloggi complessive 23 camere più servizi vendesi 46.000.000. Iva, Mazzini 1. Tel. 41.446.

CASA Grugliasco 14 camere servizi terrazzo e seminterrato complessivi 6 alloggi vendesi 32.000.000. Iva, Mazzini 1. Tel. 41.446.

SASSI Garibaldi 5, telefono 519.546, 283.720. Vende Madonna Campagna, casa 20 camere, 300 mq., basso fabbricato, ottimo reddito.

DESTEFANIS Grugliasco, casa 28 camere, 3 mansarde, basso fabbricato, terreno centrale, ottimo reddito. Telefonare 555.179, 547.125.

DESTEFANIS Madonna Campagna, 12 camere, servizi, adatta reddito o ricostruzione, vende conveniantemente. Telefonare 555.179, 547.125.

DESTEFANIS zona Cibrario, 20 camere, bassi fabbricati, superficie 1000 mq. circa. Telefonare 555.179, 547.125.

DESTEFANIS Parella, casa 27 camere, annessa casetta, giardino, basso fabbricato mq. 100, servizi moderni, ottimo reddito, vende convenientemente. Tel. 555.179, 547.125.

PICCO Telef. 518.942 519.652, vende rateando: Giaveno, casa centralissima 15 camere, servizi, tre fronti, negozio, due magazzini, sopraelevabile, staccata altre due camere e due magazzini, bloccasi 25.500.000.

PICCO Telef. 518.942 519.652, zona piazza Hermada, vende palazzina su corso, sei alloggi, complessive 16 camere, servizi, 100 mq. magazzino autorimessa, 35 milioni.

FASANO Tel. 69.41.80 23.77.75 vende 8 camere, rustico, ampio cortile, capannone, vicinanze Torino, 21.000.000.

FASANO Tel. 23.77.75 69.41.80 vende Monferrato casetta rustica, mq. 600 possibilità laboratorio, 1.900.000.

VARI

AFFITTASI in stabile nuova costruzione zona Torri Palatine, finite primavera 1964 locali uso ufficio. Superficie di ogni piano metri quadrati 350. Per informazioni telefonare dalle 8,30 alle 12,30 al 70.678.

STABILIMENTO industriale Torino Caselle Vica (km. 11 S.S. 25) Zona Francia. Idoneo lavorazioni metallicha. Terreno mq. 4000 circa, Officina mq. 2000 uffici e servizi mq. 500 completi di impianti (elettrici e carro-ponte funzionante). Richiesta L. 250 milioni intermediari. Scrivere Pubblicità Stampa 7138 - Torino.

CEDESI avviatissima azienda lavorazione carta e cartone molto conosciuta ed attrezzatissima reddito elevato. Richiesta 35 milioni più scorte viva. Scrivere Pubblicità Stampa 7139 - Torino.

PICCO Telef. 518.942 519.652, vende rateando: via Ventimiglia, garage esentasse, 1.500.000.

DESTEFANIS mura autorimessa mq. 1200, servizi modernissimi, zona grande sviluppo, 75.000.000. Telef. 555.179, 547.125.

DESTEFANIS basso fabbricato mq. 700, unico salone, modernissimo, tutti servizi, nuova costruzione. Telefon. 555.179, 547.125.

DESTEFANIS a 25 km. da Torino, capannone mq. 700, completo servizi, annessa palazzina 4 camere, servizi, giardino, centrale elettrica. Telefonare 555.179, 547.125.

DESTEFANIS vicinanze Cuneo, complesso capannoni 5000 mq., tutti servizi, palazzina uffici. Telefonare 555.179, 547.125.

DESTEFANIS Affaroniasi Cocconato. Cascina 7 camere servizi, stalla, rustici, 18 giornate terreno vendesi. Telefonare 555.179, 547.125.

APPARTAMENTI

ALLOGGI signorili saloncino, cinque camere, tripli servizi, zona residenziale vicinanze Po, pronti fine anno vendonsi direttamente. Telef. 529.161.

STABILIZZANDO Vs. risparmi prenotando presso compleaso edilizio residenziale «4 com...» costruendi signorili alloggi sul mare Loano, pagamento stato avanzamento lavori. Telefonare 375.970.

IMPRESA vende alloggi signorili 2-3-4 camere soggiorno, servizi e seminterrati via Levanna quasi angolo corso Tassoni. Rivolgersi cantiere o telefonare 330.310.

PALAZZO Candiano affittansi piano quinto: locali 330 mq., 8 ingressi, 3 aspettori, 8 bagni, parziale condizionamento aria; nonchè altri locali attigui ed riunibili ai precedenti, mq. 60, due camere, ingresso, bagno. Rivolgersi custode via Guarini 4.

SASSI Garibaldi 5, telefono 519.546, 283.720. Vende Settimo, alloggi 1-3 camere, servizi, consigliabile investimento capitale.

SASSI Garibaldi 5, telefono 519.546, 283.720. Vende Madonna Campagna alloggio due camere, servizi, recente costruzione, 4 milioni 600.000.

LINGOTTO Antonelli 41, vendesi signorile 3 camere, salone, doppi servizi. Rivolgersi portineria.

DESTEFANIS via Ventimiglia, una camera, tinello, servizi moderni, mq. 60, luminoso, 5.500.000 compreso mutuo. Telefonare 555.179, 547.125.

DESTEFANIS piazza Villari, due camere, tinello, cucinino, bagno, conveniantissimo. Telefonare 555.179, 547.125.

DESTEFANIS Santa Rita, alloggi 3 camere, tinello, servizi, liberi, panoramici. Telef. 555.179, 547.125.

DESTEFANIS piazza Santa Rita, due camere, cucinetta, grande bagno, terrazzo laterale, mq. 80. Tel. 555.179, 547.125.

DESTEFANIS centrali, alloggi 2 camere, cucina, servizi, cadauno 3.600.000. Tel. 555.179-547.125.

DESTEFANIS vicinanze Ponte Rossini, alloggi tre camere, tinello, servizi, 10.600.000 cadauno. Tel. 555.179, 547.125.

DESTEFANIS vicinanze piazza Statuto, signorile alloggio: salone, 3 camere, cucinino, biservizi, rifiniture accurate. Telef. 555.179 - 547.125.

DESTEFANIS zona Parella, luminoso 3 camere, tinello, servizi, libera, esentasse, 10.500.000. Telefonare 555.179 - 547.125.

DESTEFANIS piazza Bengasi, alloggio 3 camere, tinello, servizi, mq. 90, ampi balconi; altro una camera, cucina, bagno, esentasse. Telefonare 555.179, 547.125.

DESTEFANIS palazzina corso Moncalieri, ampi alloggi 1-3 camere, servizi, magnifica posizione, nuova costruzione. Telefonare 555.179 - 547.125.

DESTEFANIS zona largo Tirreno signorili alloggi tre camere, tinello, servizi; altri: salone, 3 camere, tinello, biservizi, rifiniture accurate. Per camera: 1.300.000 più 1 milione 900.000 mutuo. Telefonare 555.179 - 547.125.

DESTEFANIS zona corso Raffaello, camera, tinello, cucinino, bagno, grande terrazzo, esentasse, vende conveniantemente. Telefonare 555.179-547.125.

DESTEFANIS Unione Sovietica, signorile tre camere, salone, cucinetta, box, libero, vende conveniantemente. Telefonare 555.179, 547.125.

PICCO Telef. 518.942 519.652, vende rateando: barriera Milano, due camere tinello servizi, esentasso, 5.500.000.

PICCO Telef. 518.942 519.652, vende rateando: vicinanze via San Marino, due camere tinello servizi, esentasse, 8 milioni 350.000.

PICCO Telef. 518.942 519.652, vende rateando: zona corso Montecucco, due camere cucina terrazzo, vuoto, esentasse, 8.100.000.

PICCO Telef. 518.942 519.652, vende rateando: lussuosissimo alloggio su corso, salone tre camere tinello cucina, panoramico, biservizi, ampio terrazzo, vuoto, nuovo, 18 milioni 500.000.

PICCO Telef. 518.942 519.652, vende rateando: via Chiesa Salute, ampia camera cucina servizi, esentasse, 4.800.000.

PICCO Telef. 518.942 519.652, vende rateando: via Chiesa Salute, signorilissimo nuovo tre camere cucina biservizi, 10.500.000, mutuo 3.000.000.

PICCO Telef. 518.942 519.652, vende rateando: via Carlo Alberto 41, in stabile interamente rimodernato, alloggi, negozi, magazzini, soffitte. Prezzi convenientissimi. Sopralluoghi, esclusi festivi, ore 15-18.

PICCO Telef. 518.942 519.652, vende rateando: zona piazza Statuto, ampio salone tre camere cucina servizi bilngressi, esentasse, 17.200.000.

PICCO Telef. 518.942 519.652, vende rateando: collinare, salone tre camere cucina biservizi, signorilissimo, giardino, autorimessa, vuoto, esentasse, 21.500.000.

PICCO Telef. 518.942 519.652, vende rateando: precollinari due alloggi vuoti cadauno camera cucina servizi, unitamente a magazzino mq., 13.000.000.

PICCO Telef. 518.942 519.652, vende rateando: precollinari alloggi cadauno due camere cucina servizi, 6.700.000.

PICCO Telef. 518.942 519.652, vende rateando: zona Chiesa Salute, due camere tinello servizi terrazzo, esentasse, 8.100.000.

PICCO Telef. 518.942 519.652, vende rateando: affarone, camera cucina servizi, esentasse, 3.950.000.

PICCO Telef. 518.942 519.652, vende rateando: zona capolinea 5, due ampie camere tinello servizi, nuova costruzione, 7.200.000.

FASANO Tel. 69.41.80 23.77.75 vende Valentino, attico, camere, tinello, servizi, vista meravigliosa, 7.000.000.

TERRENI

VENDESI barriera Milano, terreno progetto approvato 37 camere. Telefonare 679.069.

VENDESI a industria lotti terreno industriale in Caselle procurando anche finanziamento e progettazione. Telef. 237.752 Torino ore ufficio.

PICCO Telef. 518.942 519.652, vende rateando: Santena, lotti terreno mq. 750 cadauno, lire 4000 mq.

PICCO Tel. 518.942 519.652 bellissimo terreno industriale zona C. Giulio Cesare mq. 6200, fronte mt. 67, volendo dividibile 2 lotti vendesi L. 15.000 mq.

DESTEFANIS Bardassano, panoramicissimi lotti, zona residenziale, lotti servizi, su strada asfaltata, vende conveniantemente. Telefonare 555.179, 547.125.

DESTEFANIS autostrada Torino-Milano, mq. 40.000, zona mista vicinanze importante complesso industriale. Telefonare 555.179, 547.125.

DESTEFANIS San Maurizio, mq. 5 mila, servizi completi, fabbricato rustico; altro terreno 1200 mq., costruibili 600 camere. Telefon. 555.179, 547.125.

DESTEFANIS Orbassano-Bruino, interessanti lotti costruzione mista, tutti servizi, vende ultraconvenientemente. Telefonare 555.179, 547.125.

VILLE

VILLE a Torino 2-3-4 camere, servizi, cantina, garage, migliori zone adiacenti città, anche su vostro terreno, potete avere modesto anticipo, saldo rateale: 36.000, 56.000, 72.000 mensili. Costo terreno secondo zona. Informazioni: Studio Tecnico Immobiliare, via Princ. Amedeo 7 (ore 15-18).

VILLA patronale, nuova, vicinissima Crimea, posizione dominante, 18 camere, quadrupli servizi, garages, serra, terrazzi panoramici, ricchissimo giardino mq. 2200, mutuo, vendesi. Trattabili 345.000.000. Scrivere: Pubblicità Stampa, 5354, Torino.

PICCO Telef. 518.942 519.652, vende rateando: villa collinare panoramica, salone 5 camere biservizi parco, libera, esentasse, mutuabile, 21.000.000.

DESTEFANIS Cuccaglio Canavese, villa undici camere, cucina, giardino, dependence, terreno 1800 mq., arredata, 24 milioni. Telef. 555.179, 547.125.

DESTEFANIS Valle Lanzo, bellissima villa cinque camere, cucina, servizi, giardino, 600 mq., 13.500.000. Telefonare 555.179, 547.125.

DESTEFANIS S. Vito, villa nova camere, tripli servizi, terrazzi, garage, giardino mq. 600. Telefonare 555.179, 547.125.

DESTEFANIS Strada Alpignano, signorilissima villa: salone, 5 camere, office, bagni, box multiplo, 1600 mq. giardino. Telefonare 555.179, 547.125.

CORSO FRANCIA (CASCINE VICA) in nuova signorile costruzione, bellissima soleggiata posizione VENDO alloggi 2-3-4 camere e servizi, finizioni accuratissime. SIMONCINI - Corso Re Umberto, 6 - Telefono 43.870

OCCASIONISSIMA
VENDESI dopo 40 anni di attività per ritiro commercio avviatissimo negozio vendita e riparazioni radio - tv - elettrodomestici.
IVA - Via Mazzini 1 - Telefono 41.446 - TORINO

L'Organizzazione Immobiliare Domus riferendosi a precedenti avvisi pubblicitari, specifica che l'Impresa ROSAZZA di cui alle inserzioni suddette è l'Impresa ROSAZZA Geom. CLETO con Sede in Torino, via Tirreno 185.

La Soc. IVA - Via Mazzini 1 - Telefono 41.446
Ricorda che la sua moderna e completa organizzazione è in ogni momento al Vostro servizio per qualsiasi problema di vendita immobiliare e mobiliare e comunica alla spettabile Clientela che l'ufficio speciale per il ricondizionamento ed organizzazione di aziende commerciali in genere è sempre a Vostra disposizione.

IMPRESA ING. DEROSSI

VENDE Corso Unione Sovietica, 63 alloggi signorili abitabili subito

VENDE Crocetta - Via Giacomo Bove, 5 alloggi signorili consegna estate '64

salone, 2, 3, 4 camere, cucina, doppi servizi
- costruzioni di classe
- accuratissime
- ogni comfort moderno

UFFICIO VENDITE: C.SO UNIONE SOVIETICA, 63 - TEL. 599.775

ANTONIETTA DESTEFANIS PALAZZO
COMPRA VENDITA ALLOGGI LOCALI TERRENI
VIA S. QUINTINO, 43 TEL. 555.179 - 547.125

IL MERCATO MOBILIARE

BAR Totocalcio supersalcoolici avviatissimo con alloggio incasso 40.000 affitto 45.000 complessive vendesi 9.000.000. Iva, Mazzini 1. Telefono 41.446.

IVA Mazzini 1, cede bar ristorante superalcoolico con alloggio, incasso 50.000 giornaliere possibilità aumento, 5.500.000.

Agenzia vendita riparazioni Moto-Scooter
licenza vendita auto, moto, gomme e ricambi, garage, moto, autorizzata officina attrezzatissima, spaziosi locali, zona commercialissima, alloggio annesso ampie misure, reddito netto 8.000.000 dimostrabili, cede 6.700.000.
asano - Corso Novara n. 29 - Telef. 23.77.75 - Via Mad. Cristina 129 - Tel. 69.41.80

RADIO-TV-ELETTRODOMESTICI-ELETTRICITA'
vicinanze Torino, centro industriale continuo sviluppo, attività pluriennale, clientela affezionata ferie giro d'affari, utile 12.000.000 annui vende.
asano - Corso Novara n. 29 - Telef. 23.77.75 - Via Mad. Cristina 129 - Tel. 69.41.80

ESPORTAZIONE VINI LIQUORI
analcoolici, borgo San Paolo, incasso 10.000 giornaliere dimostrabili, attrezzatura ottima, macchina caffè, alloggio, vende 2.800.000.
asano - Corso Novara, 29 - Telefono 23.77.75 - Via Mad. Cristina, 129 - Tel. 69.41.80

PANETTERIA CON FORNO
in zona popolosa e commerciale in continuo sviluppo, locali di mq. 150, attrezzatura modernissima, forno-raffio MOZZIANI, alloggio soprastante, affitto mite, adatto anche a famiglia numerosa, vende dilazionando, eventuale permuta immobili.
asano - Corso Novara, 29 - Telefono 23.77.75 - Via Mad. Cristina, 129 - Tel. 69.41.80

Fabbrica pasta alimentare
vendita riso e cereali, attività trentennale, spaziosi locali per produzione ed essiccazione, autorizzazione italiano 5 camere, servizi, forte produzione e vendita, incrementabile, reddito netto 550.000 mensili, vende eccezionalmente motivi familiari.
asano - Corso Novara n. 29 - Telef. 23.77.75 - Via Mad. Cristina 129 - Tel. 69.41.80

ALBERGO - RISTORANTE
rinomatissimo, importante centro provincia di Torino, attrezzatura completamente rinnovata e moderna, 30 anni medesima proprietario, clientela italiana ed estera, forte incasso mensile vende ritiro attività 18.000.000.
asano - Corso Novara, 29 - Telefono 23.77.75 - Via Mad. Cristina, 129 - Tel. 69.41.80

CAFFE' SUPERALCOOLICI BOTTIGLIERIA
con licenza cucina, su corso commercialissimo, alloggio annesso, magazzino, attrezzatura efficiente, ottimo incasso, aumentabile ulteriormente, affitto mite, adatto famiglia numerosa vende 4.000.000.
asano - Corso Novara n. 29 - Telef. 23.77.75 - Via Mad. Cristina 129 - Tel. 69.41.80

SOCIETÀ ESTRAZIONE SABBIA E GHIAIA
5 silos smontabili e 2 elindri raglianti. Draga aspirante, capacità unitaria volide 80-150 mc.-ore; profondità sopra 30 mt. 6 motori elettrici supplementari; cabina elettrica propria; camion Fiat 682; pala meccanica. Tutti gli impianti sono nuovi e modernissimi. Possibilità sfruttamento attuale terreno: 300.000.000. Parte utile, minime spese, totale assortimento ghiaello. Vendo 100.000.000, parte dilazionata.
asano Corso Novara, 29 - Telefono 23.77.75 — Via Madama Cristina, 129 - Telefono 69.41.80

ANNUNCI ECONOMICI

Il costo di questa inserzione dev'essere corrisposto anticipatamente alla Pubblicità Stampa (via Roma 80, Torino) per contanti o vaglia, o mediante versamento sul conto corrente postale numero 2/18056 Torino. Esso risulta dal prodotto del numero delle parole (minimo dieci, aumentando la artificiosamente composizione per la tariffa della rubrica stessa all'annuncio, con l'aggiunta della tassa in ragione del 7,30 % globale.

Avvisi composti in neretto: tariffa doppia.

Per inserzioni in data fissa aumento del 100 %.

Tutti gli avvisi vengono pubblicati su «La Stampa» ed in «Stampa Sera». Non sono ammessi annunci che contengano richiesta di denaro o francobolli anche solo per la risposta.

Coloro che desiderano rimanere ignoti ai lettori possono utilizzare il nostro servizio casella aggiungendo al testo dell'avviso la frase: Scrivere a «Pubblicità Stampa n. ....., Torino», computata per cinque parole, in tal caso all'importo dell'inserzione aggiunto il nolo della cassetta in lire 120 per decade, ed un deposito di lire 200 per il rimborso della spesa di recapito delle corrispondenze a colore che non possono eseguire il ritiro presso i nostri uffici.

La «Pubblicità Stampa S.p.A.», in base al capitolato di concessione di esercizio del concessario privato, è considerata a tutti gli effetti «unica dominataria della corrispondenza» indirizzata allo stesso.

Essa ha quindi il diritto di verificare le lettere e di manomettere soltanto quelle strettamente inerenti agli annunci, non ingerendo ogni altra forma di corrispondenza, stampati, circolari o lettere di propaganda.

Tutte le lettere indirizzate alla casella debbono essere inviate per posta o ritirate tramite ordinario e non raccomandato. Non si assume nessuna responsabilità per quanto eventualmente allegato alla corrispondenza.

Negli annunci matrimoniali è vietato in richiesta di fotografie e nel testo è indispensabile riunire l'indicazione «matrimoniale» dell'inserzionista con la parola: «sposerebbe» o «relazionerebbe scopo matrimoniale» o altre simili.

COMMERCIALI L. 160 per parola

ALTERNATORI, trasformatori, motori isolatori, contatori. Ferraris, tel. 555-306.

APPARECCHIATURE elettriche automatiche in aria, olio, stagno, alta bassa tensione, Lavi, Calzoni 32. 0810

CALANDRE, bilancini tirafondo, perno, cesoie, tonni; limatrici; trapani radiali, meglio lamiera, smerigliatrice, vasche. Negro, via Nava 42. A55174

CAUSA cessazione attività trentennali limiti per lavorazione, tonni paralleli, frese, rettifiche, trapani, limatrici. Telefonare 250-958 A57410

CAVI elettrici Pirelli. Invii. Via Balbo 23, telefono 836-531, Balbavi.

CERCO banco d'occasione usa bar. Telefonare 273-670. A55720

COMODISSIMO magazzino con attrezzatura imballaggio completo con cesoia angolo munito ordini ultimi. Telef. 60-017.

COMPRESSORI aria ogni tipo, usati, nuovissimi, portatili, rotazionali. Silter, via Nizza 32, telefono 683-076. 0613

FRESA universale cerabine vendesi. Telefonare 287-473 A56855

ISPREsa vende attrezzatura produzione scale (frapani, compensati, pieraiuolo, trasportini, ecc.). Telefonare 513-241.

LABORATORIO maglieria nuovo lavoro in zona di grande immediato. Telefonare 825-960 A56731

MOTORI, trasformatori, alternatori, dinamo, gruppi elettrogeni. Laguna, Unione Sovietica 167, 07850

MOTORIDUTTORI richiesti ad ingranaggi elicoidali in bagno d'olio, disponibili, telefonare 853-743. 0222

TORNIO mandrino mm. 1500 x 750 vendesi rateazioni. Telefonare 585-222.

TORNIO monomandrino «Ariete», altezza 150, lunghezza 1000, ripassato completo, vendesi. Telefonare 287-216.

TRALLATRICE pesante K 3000 x 1100 x 1000 giunta Tagliatore 3 porta utensili consegna immediata, fisso e C., Grugliasco, telefono 785-222. 0366

PRESSA piegatrice lunga. 60 x 3060. Altra mm. 30 x 1650 consegna immediata lunghe rateazioni. Rosso e C. Piacentino Grugliasco. Telefono 785-222. 0366

PRESSE eccentriche tonnellate 15-20-25-30-35-50-80-120 con e senza ribalto, cesoie, troncatrici, punzonatrici, calandre, saldatrici disponiamo per consegne immediate, lunghe rateazioni. Rosso e C. Grugliasco. Telefono 785-222. 0366

TORNIO produzione superpesante 1500 per 250 giri 36-2000 H.P.S. spostamenti rapidi, contropunta automatica tendistrisco consegna immediata rateazioni. Rosso e C. Grugliasco. Telefono 785-222.

TORNIO Wahan semiautomatici, monopuleggia, luce mandrino 70, tamburo automatico multiplo spostamento lungo 80 totale. Via Nava 42. A55174

TRAPANI mm. 13-20-18-20-25-30-40-50 nuovissimi ed autoriduttori consegna pronta, dilazioni pagamento. Rosso e C., Grugliasco. Telefono 785-222. 0366

TRASFORMATORI consegna pronta ed ottimi prezzi trasformatori vetrini, alternatori, dinamo. Ing. Pantera Aglietta, telefono 483-360. 481-013. 0221

TRASFORMATORI nuovi gruppi elettrogeni alternatori personali, noleggi. Valro, Perugia 48. 0649

VENDESI macchina piegatrice semiusata ad attrezzatura scala. Telefonare 389-893

VETRINA espositore nuova, 1,50 x 0,80 x 1 metro vendesi, pronta. Telefono 556-562. A56817

ARTIGIANATO L. 160 per parola

ARIES certa lunga esperienza desidera lavoro domicilio da grande azienda. Scrivere a Pubblicità Stampa 9377 — Torino».

HETTFICA interno esterno cerasio, lavori conto terzi effettuiamo. Telefonare 795-921. A56810

SARTA cerca lavoro in stile a casa. Telefonare 778-441. A56461

VERNICIATURA cerca lavoro conto terzi via Breglio 33. Telefonare 553-557

SOC. CAPITALE CESSIONI RILIEVI AZ. L. 160 p.v.

A.A.A.A.A.A. AUTOSOVVENZIONI immediata Vincotex, piazza Statuto 24, telefoni 482-860, 480-003. Prestiti immediati su auto e autocarri, supervalutando anche ipotecati consegna targati. Prestiti personali a impiegati, professionisti, artigiani, commercianti, pensionati.

A.A.A. AUTOSOVVENZIONI immediate ultime condizioni, prestiti a dipendenti grandi aziende. Ilma, Bernardi 18, telefono 43-979. 0117

A.A.A. GENOVA segnalo obbligatoriamente specialissimo spoliti salute ordini ultime affare con o senza licenza. Intermediari. Scrivere: cassetta 1438 D, SIP, Genova. 25710

A. CENTRALISSIMO commerciabile bottiglieria vini ordini inviti familiari. Telefonare 682-349. A54035

A.A. (VALFIDI Rappresentanza Piemontese, Torino, Principe Eugenio 6, telefono 653-301; Biella, Volpi 8, Mutui, prestiti, ristrutturazioni, Rapidità, riservatezza, modicità. 0490

A. PRESTITI immediati a impiegati operai funzionari artigiani, autopensionati immobile ricerca Finanziaria, via Saluzzo 1 (Porta Nuova), telef. 687-642

A Madonna Campagna privato vende bottiglieria alloggio 3.500.000. Telefonare 793-177. A54017

B tassi bancari praticati privati massima rapidità. Finanziaria Torinese, Andrea Doria 9, telefono 515-151.

ACCONCIATURE cuscinetto vendesi. Telefonare ore pasti 282-629. A55154

ACCONCIATURE poltrone piatto attrezzo alloggio vendesi 400.000 trattabili. Telefonare 396-354 A55582

AFFARONE vendo o permuto drogheria causa immobiliare stabile, completa di arredamento e merce. Bersani trasferibile. Telefonare 481-096. A54485

AFFERMATA ditta ammobiliamenti, di arredamenti, con nuovo stabilimento per inizio costruzione villa prefabbricata in acciaio, cerca socio alla pari preferibilmente collaboratrice donna. Scrivere a Pubblicità Stampa 5300 — Torino».

AFFERMATO eleganza maschile maglieria intima cerca politecnico commissione, zona e ordini. Massaglia, Milano 20.

AFIA PIETRO MICCA 16, TELEFONO 45-852, CONCEDE PRESTITI IMMEDIATI, IMPIEGATI, OPERAI. FINANZIAMENTI IMMOBILI, AUTOVETTURE). SERIETA' SEGRETEZZA.

AGENTI produzione nuova, Telefonare 733-418. A56585

AGENZIA avviatissima redditizia personale controllatissima. Ditta, via Nizza 14. 0654

ARTICOLI in plastica grande richiesto articoli lampadari. Scrivere a Pubblicità Stampa 1060 — Torino».

AUTOSCUOLA ordini avviatissima, posizione ottima. Telef. 741-166 (8-11).

AVVIATA drogheria ordini, facilitazione pagamento. Telefonare 892-343.

AVVIATISSIMO caffè ristorante con alloggio piazza stazione 20 km. Torino, ottimi locali, parcheggio interni ampio cortile, giornaliero ordini eccezionale. Scrivere «Pubblicità Stampa 9015 — Torino».

BAR superalcoolici eccellente ordinatissimo 60.000 giornaliere ordini 11.00.000. Telefonare 387-279. A56311

BOUTIQUE ordini donna uomo, signora, bambini, avviamento decennale. Telefonare 779-123. A56319

CAFFE' bar centralissimo avviato redditizio, 400.000 giornaliere ordini 30 taglianti. Magliodare Purbetto, piazza Lagrange. 0648

CAUSA malattia cedesi macchina spoglia ed avviamento ancha anni. Telefonare ore pasti 384-933 A56718

CAUSA matrimonio cedesi negozio profumeria accreditatissimo, ottimo reddito. Telefonare 257-863. A56479

CAUZIONANDO corso governo rilevante. Scrivere a Pubblicità Stampa 1062 — Torino». A57405

CAVALLERA, Saluzzo 21. Drogheria (zona Stadio) incasso 60.000 ordini ottimo investimento. 0634

CAVALLERA, Saluzzo 21. Salumeria (nuovi mercati) fortissimo incasso. Ottimo investimento. 0634

CAVALLERA, Saluzzo 21. Frutteria (ottima posizione) buon incasso ordini 1 milione 800.000. 0634

CEDESI bar zona Pozzo causa malattia reddito lire 3.000.000 con alloggio. Telefonare 762-931. 0626

CEDESI caffè di buon reddito in zona centrale. Telefonare 510-415. A56174

CEDESI macelleria profumeria avviamento ventennale con alloggio. Telefonare 874-173 A55043

CEDESI negozio ottico-foto ordini vistosi. Cuneo. Scrivere: Pubblicità Stampa, Casella 372, Cuneo. 25707

CEDESI edicola avviata marginale. Avviamento 1.500.000 più merce. Telefonare 389-538 A56049

CEDO bar superattrezzato grande passaggio incasso dimostrabile 5.500.000. Telefonare 225 451 A57960

CEDO bar Pubblico pelati, tabaccio, tabacchi, mitra cameriera. Tel. 373-545.

CEDO tornitore cantieristico, forte incasso settimanale. Rivolgersi: Società accomandita, Lagrange 35, telef. 735-110.

CEDO con carico lavoro anche lavorabile in serie, 12 dipendenti, riservandomi rappresentanza vendita prodotto. Richiedo 9.000.000. Scrivere: «Pubblicità Stampa 5321 — Torino».

CENTRALISSIMO rinomato pellicciaio tipografia cedesi anche senza merce o dilazione per ritiro attività. Massaglia, Milano 20 0443

CERCO 4 cultori di studi Rhum intelligenti, serietà, garanzia, Scrivere «Pubblicità Stampa 9004 — Torino».

COMUNI gestori esperti per trattative stanziano fondo finanziario cercano stabile disposto aggiornare condizioni locali con garanzia. Telefonare 698-871.

COLLABORATORI e collaboratrici in importanti settori automazioni U.S.A. Richiedesi non oltre capitale da due o cinque milioni liquidi. Necessiamo referenze ed attitudini. Scrivere: «Pubblicità Stampa 23 — Torino», 26570

DISPONENDO quattro milioni mi associerei con persona seria. Scrivere «Pubblicità Stampa 9015 — Torino».

FAMIGLIA trasferisce redditizia stagionale Rivanazzano (vicinanze con notevoli clientele) cerca socio anche limitato. Cassella 1439 C Sp. Genova. 26796

FINANZIAMENTI semplici ultimissimi disponibili ogni locali parastatali e statali pensionati molto ristretta rapida definizione. Acer, via Pesaro 13, telefono 527-318.

FINANZIERE semplicissima piccola extra iniziativa commerciale, artigianale, ragioniere esperto. Scrivere dettagliando «Pubblicità Stampa 2348 — Torino».

FINANZIERE piccole operazioni commerciali breve scadenza, avvalendomi particolarmente affari. Scrivere «Pubblicità Stampa 4231 — Torino».

GIOVANE giovane elettrotecnico intraprenditoriale cerca socio piccolo capitale forte tradizione. Scrivere: «Pubblicità Stampa 2340 — Torino» A55748

INGEGNERE dirigente industriale certa capitali per impianto forgiatura interiori. Scrivere: «Pubblicità Stampa 9013 — Torino». A56358

LAVERIA lire 500 incasso 160.000, fortuna famiglia. Cavallera, Saluzzo 21

LAVERIA cercasi qualunque Brugole, diametrismo, oppure garanzia. Cavallera, Saluzzo 21. 0148

(Continua a pag. 6)

Occorre fare qualcosa

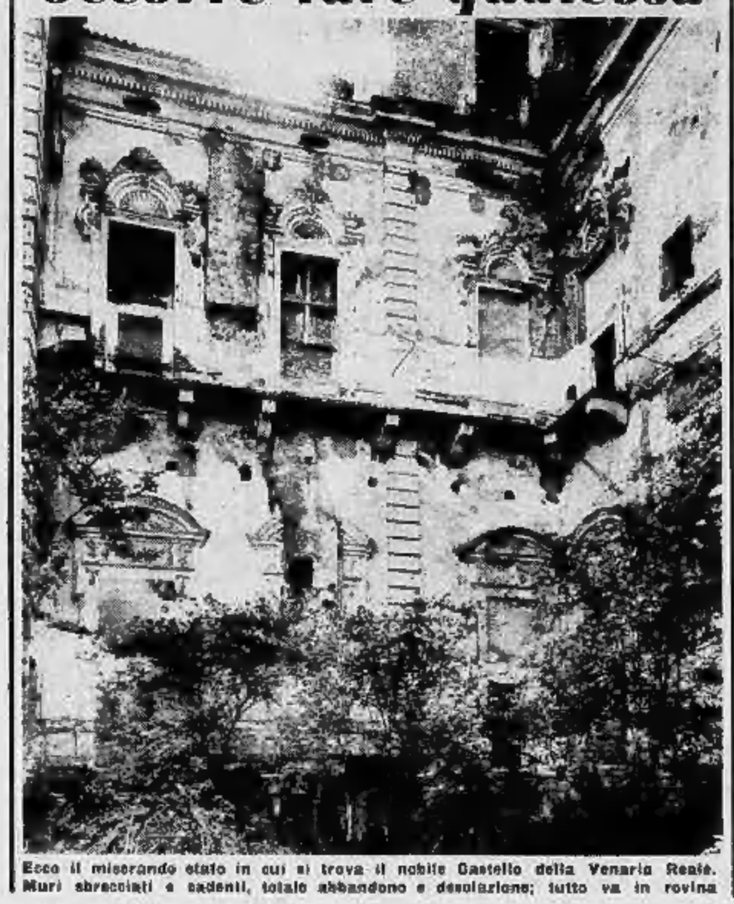

Ecco il miserando stato in cui si trova il nobile Castello della Venaria Reale. Muri sbrecciati e cadenti, totale abbandono e desolazione: tutto va in rovina

I funerali si svolgeranno domani mattina

A Borgosesia le vittime della sciagura di Santhià

Le onoranze funebri muoveranno alle 10,30 dalla chiesa di Sant'Antonio - Grande cordoglio in tutta la città - La sciagura ha stroncato forse per sempre l'esistenza del gruppo folcloristico

Dal nostro corrispondente

Borgosesia, martedì sera.

Entro la mattinata giungono a Borgosesia le salme delle tre vittime del tragico scontro del gruppo folcloristico: il prof. Luigi Cucciami e i giovani Ilaria Freschi e Pier Giuseppe Zucchi. La salma di Vincenzo Renna raggiungerà invece direttamente il suo paese di residenza, Mucenga di Pray Biellese.

Il sindaco ha disposto che i funerali avvengano in forma solenne a spese del Comune, e quella di domani sia considerata giornata di lutto cittadino; gli uffici pubblici, a partire dalle 10,30, ora dei funerali, sospenderanno il lavoro. I familiari hanno espresso il desiderio di far vestire nelle rispettive abitazioni i corpi dei loro cari, dopo di che domani mattina, i feretri saranno raccolti nella chiesa di Sant'Antonio, da dove muoveranno i funerali.

Il tragico avvenimento, che ha dolorosamente colpito la città per l'elevato numero delle vittime — eguale solo a quello provocato da un incidente stradale avvenuto sulla stessa autostrada una quindicina di anni fa —, continua ad essere commentato in tutti gli ambienti. Una profonda commozione traspare non sola dall'impressione per la scomparsa del prof. Cucciami e dei due giovani appartenenti a distinte famiglie del luogo, ma anche per la tragedia che ha colpito uno dei più attrezzati ed efficienti organismi della città, il gruppo folcloristico.

Com'è noto, questo complesso era considerato come una grande famiglia guidata appunto dal prof. Cucciami, che era anche presidente della «Pro-Loco», con la valida collaborazione della signora Graziella Conti Freschi, due personaggi appassionati, che infaticabilmente hanno operato per portare il gruppo a un livello di popolarità che nessuno avrebbe potuto sperare.

A Borgosesia si era tutti affezionati al gruppo folcloristico, creato proprio per tenere in vita, nelle danze e nei costumi, le più artistiche e pittoresche espressioni della Valsesia antica e ai vecchi abitanti ai riconoscimenti ed ai successi che il complesso riportava in Italia ed all'estero. E' diffusa l'impressione che l'esistenza del gruppo «Città di Borgosesia» sia improvvisamente cessata al momento del tragico urto sull'autostrada: è scomparso infatti col prof. Cucciami il tecnico appassionato e capace, mentre la famiglia della signora Graziella Freschi è stata duramente colpita dalla morte della giovane Ilaria.

r. m.

Giovanni e Giuseppe Renna confortano la madre per la sciagura che ha colpito la loro famiglia (f. Moisio)

La piccola vittima Ilaria Freschi. Aveva 14 anni

La Versailles italiana, a pochi chilometri da Torino

Il Castello della Venaria Reale un gioiello barocco che va in rovina

Un voto dei soprintendenti e dei direttori di musei varrà forse a salvarlo, sollecitando da Roma la ripresa dei lavori compiuti per le celebrazioni del '61 - Continua purtroppo il saccheggio sistematico dell'antica residenza sabauda

A poco più di un lustro da un memorabile convegno dedicato all'architettura del Piemonte, la Mostra del Barocco Piemontese è tornata a richiamare a Torino, proprio in questi giorni, un numeroso gruppo di qualificatissimi [illegible] d'arte: soprintendenti, direttori e funzionari di musei statali e locali, accompagnati dal vice direttore generale alle Antichità e Belle Arti prof. Agresti e dal prof. Salmi, vice presidente del Consiglio superiore delle Belle Arti. Proprio ieri sera, al termine del pranzo d'onore offerto agli ospiti illustri dalla civica amministrazione, il prof. Salmi ha tenuto a sottolineare la importanza della rassegna «eccezionalmente grandiosa» che, giustamente diffondendone la conoscenza, viene a valorizzare la civiltà barocca piemontese «scoperta dagli stranieri — come ha notato non senza un senso di rammarico — prima che da noi italiani». Non soltanto, ma ha anche messo in evidenza che iniziative come questa rappresentano un serio sforzo di contribuire a creare una coscienza sempre più vasta del valore di un patrimonio tra i più cospicui e redditizi.

Non sarebbe quindi potuta avvenire sotto auspici migliori la visita che l'eccezionale gruppo di visitatori — nei quali, per il loro stesso ufficio, quella «coscienza» può quasi dirsi riassunta nel grado più eminente e su un piano nazionale — aveva in programma per stamane, con una sosta al Castello della Venaria Reale, la piccola Versailles torinese, ed anzi italiana, insigne, quanto sfortunato monumento sul posero piano il Castellamonte, il Garove e Filippo Juvarra, ma che difficilmente potrà risorgere dalle secolari rovine se nuovi e concreti provvedimenti non verranno a far riprendere al più presto la meritoria opera di restauro intrapresa tredici anni fa dalla Soprintendenza ai monumenti del Piemonte che vi ha impiegato una parte del miliardo eccezionalmente stanziato per i castelli artistici e storici del Piemonte in occasione delle celebrazioni del 1961: una goccia d'acqua in un deserto rispetto ciò che può paragonarsi il normale bilancio delle nostre soprintendenze: basti dire che anche quest'anno per i suoi monumenti sono toccati in tutto ai Piemontesi 35 soli milioni.

Vedano dunque i soprintendenti italiani, vedano i direttori dei nostri musei se monumenti come il Castello della Venaria (e come quello di Rivoli, il cui caso non è molto dissimile) non meritino davvero che la «coscienza» si risvegli di fronte all'incredibile inerzia di una nazione che — come scrivevano significativamente il *Times* — «ha il maggior numero di tesori artistici da proteggere più che qualsiasi altra, in Europa, e che ha inoltre forti motivi economici per difenderli, ma dimostra una sorprendente riluttanza a prendere misure effettive per la loro tutela».

Costruito tra il 1660 e il '63 da Amedeo di Castellamonte per Carlo Emanuele II e la cognata duchessa Maria Giovanna Battista di Savoia-Nemours, già nell'autunno del 1692 subisce le prime devastazioni ad opera dei francesi che la rovinarono col fuoco e il saccheggio. Toccò allora a Michelangelo Garove di ricostruire le parti rovinate, ampliandole in maniera superba, finché genialmente venne portato a compimento, nei primi lustri del settecento, da Filippo Juvarra che nella piccola chiesa di *Sant'Uberto* come nella celebre *Galleria di Diana* ha lasciato due tra i suoi più bei gioielli.

Poco più d'un secolo passava mentre, a gara, la denominazione francese e la «realtà del populino», come è già detto dalle cronache ottocentesche, andavano degradando gli ambienti un giorno celebrati, riducendo in rovina la splendida dimora ideata per le regali partite di caccia mentre le difficili condizioni delle finanze dello Stato sabaudo rendevano anche più drammatico quello stato di abbandono veramente sovrano.

Memorie quasi favolose ne recavano ormai soltanto le pagine, del libro «La Venaria Reale» pubblicato a Torino nel 1674 da Bartolomeo Zappata — ed esposto in questo periodo a Palazzo Reale — dove le delizie incisioni del Tasnier illustravano ancora la costruzione originaria nella architettura del Castellamonte, con i giardini del Baroncello e le pitture di Jan Miel che facevan parte della fantasiosa decorazione dell'interno.

Oltre vent'anni fa — allora invano, purtroppo — Vittorio Viale poteva così ammonire scrivendo: «Se ancora un poco si tarderà ad arrestare — per quello che ormai resta possibile — la spaventevole rovina in cui è stata colpevolmente abbandonata la Venaria Reale, una dei gioielli dell'architettura e della decorazione barocca in Piemonte, anche di questi non rimarrà che la descrizione contenuta in un celebre libro, e la vergogna che un simile disastro sia potuto accadere a meno di dieci chilometri da una città di quasi un milione d'abitanti quale è Torino, fra la generale indifferenza».

Gli stupendi ambienti, dove l'architettura barocca rifletteva in ogni parte delle loro strutture un'armoniosa concezione e nelle membrature juvarriane, come nella «Galleria di Diana», i suoi forse più squisiti fraseggi, dopo essere serviti anche da scuderie ospitarono tra l'altro un magazzino militare e dispensa di alcuni reparti di Artiglieria da campagna.

Così appariva la stupenda «Galleria» in cui erano state accecate le porte e molte delle 44 finestre che s'aprivano nei suoi 83 metri di lunghezza (e larga 12 metri ed alta 14) superando dunque la famosa *Galerie des Glaces* di Versailles nella sua massima dimensione e non solo in questo, se più d'uno studioso francese durante il recente congresso dell'Istituto internazionale dei castelli potè riconoscere alla nostra una maggior armonia e una grazia più essenziale nella sua decorazione.

Dai soffitti, sotto tetti dalle coperture sconnesse, la pioggia penetrava invece negli ambienti, infradiciava i muri, disfacendo gl'intonachi con i quali rivestivano interi tratti dei finissimi ornati in stucco. Le statue eran persino fatte bersaglio di chi s'esercitava su loro a tiro di pistola o di moschetto. Gli stessi dilagavano nel giardino assalendo le sconnesse pareti esterne. Di macerie s'era riempito, facendone quasi una discarica, il delizioso cortiletto chiuso tutt'intorno dai quattro appartamenti dedicati alle quattro stagioni.

E' dunque in vista del '61 che un nuovo corso sembrò finalmente aprirsi per la deliziosa residenza di caccia sabauda: parve infatti allora che alcuni mesi di alacre lavoro potessero restituire in breve l'antico splendore almeno alla galleria e ai saloni di Diana. Vi si prodigarono il soprintendente prof. Chierici con i suoi funzionari [illegible] all'arch. Bartolomeo Gallo nel s'erano affiancate le complesse opere di consolidamento delle strutture murarie, il rifacimento delle coperture, intraprendendo anche il delicato e minuzioso ripristino della decorazione.

Non bastò neppure la somma di 100 milioni subito destinata come primo stanziamento alla Venaria. E nel '62, esauriti i fondi a disposizione, la Soprintendenza non ha potuto che ordinare la sospensione dei lavori, senza sapere nè come, nè quando avrebbe potuto riprenderli, dovendosi smobilitare il cantiere, mentre tornava a cadere nel vuoto ogni richiesta di ulteriori finanziamenti. Continuava e continua tuttora, inoltre, il saccheggio sistematico da parte di ignoti — militari e non, a quanto sembra — coi ripetersi di quei vandalismi che anche in passato hanno nociuto al Castello della Venaria certo più degl'insulti del tempo.

Ora può darsi che un ennesimo appello rivolto alla città, che nella Sabauda come nella civica galleria di arte moderna ha già altre volte testimoniato con quanta coscienza guardi alla valorizzazione del nostro patrimonio artistico, possa dare anche i suoi frutti: ma è forse l'occasione in cui l'amministrazione di Roma può dimostrare di saper valutare gli sforzi fin qui fatti da Torino, e l'imparzialità di una sollecitudine che non può continuare a relegare le nostre soprintendenze al ruolo dei diseredati.

Proprio per questo si può sperare che il voto conclusivo dei soprintendenti e direttori di musei varrà a sollecitare da Roma la ripresa dei lavori compiuti per le celebrazioni del '61 e la continuazione di quella meritoria opera di restauro che è stata finora l'unica a salvare dalla rovina il nobile Castello della Venaria Reale.

Angelo Dragone

La piccola vittima Ilaria Freschi. Aveva 14 anni

In luogo quieto per cure

Non tornerà per ora a Rima il segretario trovato a Parigi

Varallo, martedì sera.

(*r. c.*) - Giovanni Boggio, segretario di Rimasco, Rima e Carcoforo (i tre comuni dell'Alta Val Sermenza riuniti in consorzio) è in viaggio alla volta dell'Italia insieme con la moglie, Rita Viotti. Per il momento, però, non si conosce il giorno in cui la coppia farà ritorno in Valsesia: si presume infatti che il giovane protagonista della strana vicenda che ha avuto inizio tre settimane fa, quand'egli è scomparso misteriosamente da casa, e conclusasi ieri l'altro a Parigi, dov'è stato raggiunto dalla consorte, dal suocero e da un cugino, scelga una località tranquilla dell'Italia per riposarsi e rimettersi completamente in forze, dopo il forte esaurimento nervoso che l'aveva colpito [illegible] or sono.

A Rima, tutti [illegible] concordi nell'affermare che il Boggio era da tempo sofferente, estremamente sposato, dati i suoi molti impegni, per far fronte ai quali spesse volte era costretto a lavorare anche di notte: inoltre da anni egli non si concedeva un solo giorno di vacanza.

Circa le cause della scomparsa, i congiunti dell'ex sindaco di Rima continuano a rifiutarsi di fare dichiarazioni, scongiurando amici e curiosi di lasciarli in pace. Oggi, però, alla luce di alcune constatazioni, si ha ragione di credere che solo il grande bisogno di riposo e di assoluta tranquillità abbia indotto il Boggio ad allontanarsi da casa e a partire alla volta di Parigi, ov'è stato ospite dello zio Alfonso Viotti.

Ferito da una fucilata mentre raccoglie mele

Cuva, martedì sera.

(*r. v.*) L'imprudenza d'un cacciatore ha rischiato di concludersi tragicamente per un contadino di Bagnasco, Luigi Canavese, di 58 anni, raggiunto in pieno da una fucilata mentre era intento a raccogliere mele. L'incidente è avvenuto ieri sera presso il torrente Gambolegna e ne è stato protagonista l'operaio Mario Sordini, di 43 anni, residente a Massimino, Mirando a una pernice alzatasi dalle sterpaglie, il Sordini non ha saputo ad esplodere due colpi senza badare di avere puntato la doppietta in direzione del contadino, che si trovava su un albero a una quarantina di metri appena.

Investito dalla larga rosa dei pallini, il Canavese riusciva a rimanere aggrappato a un ramo, evitando di precipitare a terra e poteva essere soccorso dai familiari e dallo stesso ferritore. Fortunatamente un braccio che al momento dello sparo egli teneva sollevato per spiccare una mela gli aveva riparato gli occhi, ma i medici gli hanno riscontrato ferite multiple al volto, al torace e agli arti superiori, giudicandolo fuori pericolo dopo avergli estratto dalle carni ben trentasette pallini.

I NEGOZI DELLA CORTESIA

ABBIGLIAMENTO
A. M. ALLORA: Via Nizza 9, tel. 60.922
ASCOT: Via S. Francesco d'Assisi 13, tel. 40.900
DURANDO: Via Roma 71
LA MODA: Via Garibaldi 4, tel. 548.373
MARUS: Via Roma 343
Piazza Statuto 24
Via Monginevro 16
Via Nizza 193
Via Chiesa della Salute 55
MASTER: Via Nizza 60
Piazza Statuto 10 a
Via Garibaldi 17
Via Madama Cristina 16
Corso Orbassano 65
Boutique: Via Roma 282
TRUZZI: Via Garibaldi 2 - Via Garibaldi 8

AEROMODELLISMO
AEROPICCOLA: Corso Sommeiller 24

ARTICOLI REGALO
PROCHET: Via Pietro Micca 8

ARTICOLI SPORT
MELANI Sport: Via Cavour 6 ang. v. Lagrange
ONNISPORT: Piazza Carlo Felice 60 angolo piazza Paleocapa

CALZATURE
BIMBI Calzature: Via XX Settembre 58 angolo via Barbaroux

DISCHI
ASTORI S. A. S.p.A.: Via Nizza 8
Piazza Castello

ELETTRODOMESTICI
Fratelli LOTTI: Via Mazzini 41

GIOCATTOLI
AEROPICCOLA: Via XX Settembre 3
LALLA E MILLY: Corso Peschiera 310

MAGLIERIE
SETTE MORRA: Via Corte d'Appello 18 (fronte Tribunale)

MOBILI
S. DOMENICO: v. Milano ang. v. S. Domenico 6

OTTICA - FOTO - CINE
A. BENIGNI: Polyoptic Master: Via Roma 286

PELLETTERIE
FIORI LUIGI: Via Po 3

PELLICCERIE
F.lli GIORGI: V. S. Franc. da Paola 18, t. 53.820
Corso V. Emanuele 19, t. 655.173

PIANOFORTI
CHIAFFO: Piazza V. Veneto 15, telefono 81.542
FIATINO - Via Po 8, telefono [illegible]

PIZZI - RICAMI
FONTE DEI PIZZI: Via della Orfane 3

PROFUMERIE
LA TORINESE PROFUMI: V. Doria 8, t. 510.938
SERVETTI e C.: Via Rodi 1

RADIO - TV
IDEALVISION: Via XX Settembre 75, t. 535.037

TUTTO PER L'INFANZIA
ANNI VERDI: Via Lagrange 15, tel. [illegible]
MODASIDIBI: Via Rodi 2, telefono 40.724

ISTITUTO SABOTINO
Borgo San Paolo - Via Polonghera 7 - Telef. 386.781
RAGIONIERI - GEOMETRI
RECUPERO ANNI - Retta frequenza invariata

LA S.A.S. MAGAZZINI PIGLIA HA IL PIACERE DI ANNUNZIARE CHE HA INAUGURATO I LOCALI DI VIA GARIBALDI N. 20.
RINGRAZIA SENTITAMENTE I VECCHI ED I NUOVI CLIENTI CHE VORRANNO ONORARLA DELLA LORO VISITA.

MAGAZZINI PIGLIA S.A.S.

PER IL REGALO LE ULTIME NOVITA' E CREAZIONI PRODOTTI DELLE MIGLIORI E PIU' RINOMATE FABBRICHE NAZIONALI ED ESTERE
PER STUDI TECNICI, ARTISTICI, UFFICI E SCUOLE

VIA GARIBALDI, 20 - TELEF. 510.921 - TORINO

Il tempo oggi in Italia

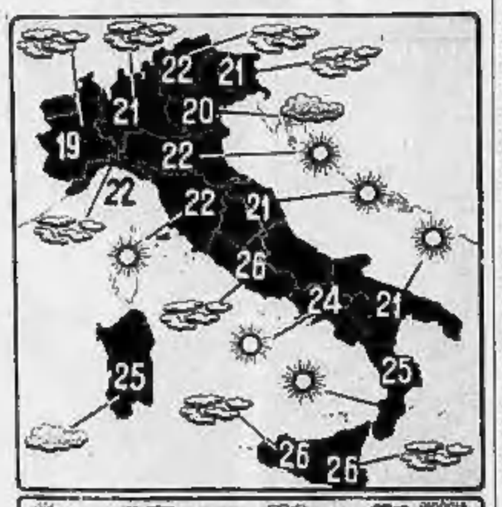

Le condizioni atmosferiche nelle principali città italiane e le temperature massime registrate nelle ultime 24 ore. (Com'è noto, le temperature fornite dal Bollettino meteorologico possono presentare delle discordanze con le temperature massime registrate in determinate zone della città).

Bloccata per tre ore la statale fra Torino e Pinerolo

Scontro fra camion ad Airasca

Un grosso «articolato» che attraversava la circonvallazione è stato urtato da un autotreno carico di ghiaia che si è rovesciato - Ferito uno degli autisti

Dal nostro corrispondente

Pinerolo, martedì sera.

Violentissimo incidente stamane verso le sette sulla circonvallazione di Airasca. Due autocarri si sono scontrati ed uno di essi — carico di ghiaia — si è rovesciato, bloccando la circolazione che ha dovuto essere deviata per oltre due ore attraverso l'abitato.

Un grosso autoarticolato, guidato da Luigi Primo, abitante a Vigone in via Umberto I 58 ha attraversato la circonvallazione senza dare la precedenza ad un altro camion proveniente da Torino e diretto a Pinerolo. Forse non lo ha visto sopraggiungere in quanto in quel punto la strada compie una curva e c'era un po' di nebbia. L'«articolato» ha compiuto un giro su se stesso e si è fermato con la cabina sfasciata e il muso rivolto verso la direzione da cui proveniva.

L'altro autocarro, guidato da Pietro Savarico, di 51 anni, abitante a Torino in via Arnaldo da Brescia ha ancora percorso una decina di metri, poi si è rovesciato su un fianco, in mezzo alla strada, mentre la ghiaia si rovesciava tutta intorno. Dal mezzanel della cabina è stato estratto il Savarico, ferito, che è stato subito portato all'ospedale di Pinerolo.

Intanto il traffico — a quell'ora assai intenso — ha dovuto essere bloccato ed instradato per la via di Airasca. Sul posto giungevano la polizia stradale e [illegible] carri attrezzi che iniziavano la difficile opera di rimozione dei due autocarri fracassati. Prima di spostare quello rovesciato è stato però necessario liberare la strada dalla ghiaia che impediva ai carri attrezzi di avvicinarsi al veicolo rovesciato.

m. g.

I due autocarri sfasciati dopo il violento urto sulla circonvallazione di Airasca

Bimba morta soffocata nel letto della madre

Siena, martedì sera.

Una bambina di sei mesi che dormiva insieme con la madre è morta soffocata. La disgrazia è avvenuta a Lupinaro, in comune di Sinalunga (Siena). La piccola Marcella Bonci, dopo la poppata era stata messa a letto tra la madre ed un'altra figlia più grande. Sembra che la piccina sia morta soffocata dal guanciale.

OLIVERO
Continua la vendita stagionale di
SCAMPOLI
Via XX Settembre 54 - Tel. 521.414

LOTTI
LAVATRICI
E TUTTI GLI ELETTRODOMESTICI
24 RATE
VIA MAZZINI 41
SUCCURSALE VIA LAGRANGE 24/A

La moda

Raso e merletti

L'abito di merletto è ritornato in auge grazie ai sarti francesi che l'hanno adottato in parecchi modelli della moda d'autunno 1963, da solo, o armonicamente accoppiato con il raso o il renaglio. A differenza del passato in cui il merletto era considerato un genere di lusso ed era riservato agli abiti da sera o da gran sera, ora grazie a una tecnica molto perfezionata, è possibile produrre merletti a macchina. Ovviamente essi non hanno il valore di quelli fatti a mano, tuttavia presentano il vantaggio di essere perfetti nell'esecuzione ed economici al punto da trovare degli acquirenti in una categoria di persone che prima non si sarebbero mai sognato di possedere un abito tanto importante. Per le sue caratteristiche di estrema leggerezza il merletto è un prodotto ideale sia come guarnizione sia come tessuto vero e proprio.

Il modello che vi presentiamo oggi è di merletto nero accoppiato con una camiciotta di raso bianco di linea piuttosto eccentrica. Essa è annodata in vita con un lungo nastro che scende per tutta la lunghezza della gonna che giunge quasi a terra. Il collo, a punta, è molto largo e giunge quasi alla spalla che sono montate a zire. Le maniche, a sbuffo, finiscono con un polsino stretto. Caratteristiche, anche se di gusto discutibile, le due tasche sui davanti.

Questo accoppiamento di nero e bianco, di pizzo e di raso, costituisce una novità da sera che ha incontrato parecchi consensi.

La salute

La teriaca

Si tratta di un antichissimo farmaco la cui denominazione deriva dalla parola greca «ther» che significa animale velenoso. Fra i suoi svariati ingredienti figurava, almeno sembra, il veleno di vipera, e ciò può spiegare perché essa era considerata anche come antidoto.

Sembra che sia stata ideata da Andromaco, medico personale di Nerone. Dal 1908 la teriaca è stata cancellata dalla farmacopea, sebbene le si attribuissero le più svariate virtù, fanto da considerarla una specie di panacea.

La teriaca era l'insieme di ben 74 sostanze tratte dai tre regni della natura mescolate insieme in modo da dare all'organismo di colui che la prendeva la possibilità di scegliere fra questa quella necessaria. Fra l'altro conteneva anche dei sonniferi, come l'oppio, e degli astringenti, come la genziana. Fra le teriache era famosa quella del Quercetano che era composta di oltre un centinaio di ingredienti.

Cura dell'artrite

Un nostro lettore ci ha domandato se è possibile che le iniezioni prescritte per la cura dell'artrite possano essere dannose al cuore.

— In genere non è così se si tratta di persona con il cuore sano. Se si fanno iniezioni di sali d'oro questa non hanno influenza alcuna sul cuore, però non bisogna dimenticare che gli ormoni adrenali favoriscono la ritenzione di sale e d'acqua. Quest'ultimo è un inconveniente per le persone che soffrono di disturbi cardiaci oppure d'ipertensione.

Il caffè

Ci è stato chiesto come mai alcune persone possono bere parecchi caffè al giorno senza risentirne effetto alcuna, mentre altre diventano nervose.

La risposta è semplice: perché non siamo tutti uguali e di conseguenza reagiamo in modo diverso di fronte a un eccitante qual è la caffeina.

La bellezza

L'incedere

Molti credono di sapere camminare solo per il fatto che si mantengono ritti sulle gambe e compiono dei passi. Niente d'accordo: camminare non è facile. Basta vedere quale sforzo impone tale attività fisica ai più piccini e quanto cadute prima di riuscire a raggiungere quella coordinazione di movimenti indispensabili per mantenere l'equilibrio durante la deambulazione. Tutti camminiamo, ma quanti di noi sanno camminare bene? Pochissimi! Se la cosa è poco piacevole a vedersi in un uomo, è addirittura deludente in una donna. Quindi sapere camminare bene non è facile. Domanderete: «E come si fa?». I modi sono molti. Il meno pratico, anche se il più utile, è di seguire un corso per indossatrici. Ma, bando agli scherzi, cerchiamo una via più semplice e possibile a tutti. Prendete una fettuccia, piuttosto lunga, stendetela sul pavimento e fissate i due capi con un pezzetto di nastro adesivo. Quindi camminate parallelamente alla fettuccia avendo cura di porre prima un piede e poi l'altro sulla fettuccia, possibilmente senza scartare da un lato o dall'altro. Al tempo stesso tenete sopra la testa un libro, avendo cura di non farlo cadere. Così facendo vi accorgerete che non solo starete eretta sulla persona, ma poggerete i piedi sulla terra facendo leva sulle punte. Un esercizio del genere vi sembrerà a prima vista molto complicato perché, oltre a mantenere in equilibrio quel benedetto libro, dovrete tenere il busto in avanti, le spalle all'indietro e compiere dei movimenti ritmici, oltre che elastici. Coloro i quali vivono ai margini del mondo moderno in genere camminano meglio di noi. Basti pensare all'esempio all'incedere delle donne somale, le quali camminano fin da piccine con anfore di acqua in bilico sul capo oppure alle ragazze hawaiane. Non c'è che dire: è un ottimo esercizio. La compostezza, che diventa col tempo un'abitudine, rimane anche dovendo camminare libere di pesi. Per concludere non ci resta che dirvi: provate!

(Copyright della «Chicago Tribune» e di «Stampa Sera»)

ANNUNCI ECONOMICI

SOC. CAPITALI CESSIONI RILIEVI AZ. L. 180 p.p.

(Continua da pag. 5)

MACELLERIA bottega incasso 400.000 [illegible] ceduta. Cavaller, Saluzzo 21. C634

SOCIETÀ italiana collaboratrice azienda moda tutti Torino. Telefonare 678-331. A95179

AGENZIA [illegible] avviato ceduta ottima occasione. Telefonare 280-046.

OCCASIONISSIMA causa vecchiaia ceduta bar superalcolici centrale L. 2.000.000. Telefonare 293-010. A96219

CELLULOSE mitesi per trattoria oppure licenza superalcolici trasferibili. Telefonare 35-645. A95721

OCCASIONE ottima Ditta vendesi causa trasferimento attività decennale macchinario lavaggio altalena completamente automatica ambientata 50 mq. pavimentazione ultimo rendimento. Cervetta 1483 Il Sip. Genova. 26790

OFFICINA meccanica avviata lavorazioni facilitazioni contrattuali ceduta 4.500.000. Telefonare 592-590. A96427

OFFICINA riparazione avviatissima per scioglimento società cedesi oppure cercasi socio collaboratore. Telefonare 536-991

OTTICA fuori residenza distrettuale cedesi causa malattia proprietario. Rivolgersi esclusivamente scritto: Ottico, Principi D'Acaja 40 bis. A95382

PANIFICIO adiacenze importante 90.000 giornaliere cedesi 14.000.000 dimostrati. Telefonare 287-275 A96213

PASTIFICIO alimentari qualsiasi avviato vendesi causa trasferimento. Telefonare ore pasti 283-925. A95719

PELLETTERIE pelletteria grandissimo fortunato lavoro, avviamento quarantennale, cedesi 3.500.000. Cavallero, Saluzzo 21. C634

PRESTITI cessioni stipendio assicurazioni mutui immobiliari a dipendenti istituti pubblici amministrazioni statali. Corso Re 11, telefono 537-018. A94980

PROFUMERIA avviatissima vendesi o permutasi. Telefonare 482-851.

RECUPERO [illegible] cedesi [illegible] licenza superalcolici trasferibili. Telefonare 35-645. A95721

OCCASIONE ottima Ditta vendesi causa trasferimento attività decennale macchinario lavaggio altalena completamente automatica ambientata 50 mq. pavimentazione ultimo rendimento. Cervetta 1483 Il Sip. Genova. 26790

OFFICINA meccanica avviata lavorazioni facilitazioni contrattuali cedesi

Concluso il primo, l'Ente spaziale americano inizia un altro quinquennio

Un favoloso programma di lavoro che avvia l'uomo ad una nuova era

Una storia di clamorosi successi e di insuccessi lealmente riconosciuti - I cinque punti verso cui sarà indirizzata l'attività dell'Ente - Gli osservatori orbitali: l'Ogo a 110 mila chilometri di altezza e l'Oao che peserà 1500 chilogrammi - L'importanza dei satelliti per le telecomunicazioni e le indagini meteorologiche Aerei supersonici a 6 mila chilometri all'ora - L'allenamento dei piloti-scienziati che andranno sulla Luna

Roma, martedì sera.

L'Ente spaziale americano (abbr. Nasa) compie oggi cinque anni. Quello che ha fatto in questo lustro è storia recente: una storia intessuta di successi e di insuccessi, clamorosi i primi, umanamente e coraggiosamente annunciati di volta in volta i secondi.

Chi non ricorda i primi tre «umani» nello spazio di Shepard e di Grissom? Le imprese di Glenn, di Carpenter, di Schirra, di Cooper, quest'ultima a conclusione del «Progetto Mercury»? I sensazionali ed emozionanti esperimenti di trasmissioni televisive intercontinentali, mediante «satelliti-ripetitori» tipo «Telstar» e «Relay»? Il favoloso volo della sonda venusiana «Mariner II»? Non è dunque il caso di tornarvi su, ma piuttosto di vedere ciò che la Nasa intende fare nel prossimo quinquennio; ne riparlerà, vedrete, un programma che darebbe le vertigini a Wells ed a Verne se fossero ancora in vita! Tale programma può essere suddiviso in cinque parti: «osservatori orbitali», satelliti per telecomunicazioni, satelliti meteorologici e per l'assistenza alla navigazione, aerei ipersonici, capsule spaziali e relativi vettori.

Il caso che le osservazioni astronomiche mediante i telescopi per così dire ottici (occhiali cioè i radio-telescopi) sono sempre state ostacolate, e in un certo senso falsate, dalla presenza dell'atmosfera terrestre. Allo scopo di eliminare questo grave inconveniente, l'Ente spaziale americano ha in progetto per l'immediato futuro degli «osservatori orbitali» sul tipo di quello lanciato nel 1962 ma di maggiori dimensioni e meglio equipaggiati; il primo di essi, l'Oao (osservatorio geofisico orbitale) percorrerà un'ellisse molto eccentrico che gli farà raggiungere, all'apogeo una distanza dalla Terra di 110.000 chilometri; circa un terzo della distanza Terra-Luna. Due volte più grande di quello lanciato l'anno scorso, l'Oga avrà a bordo diciannove strumenti capaci di misurare con estrema precisione e «finezza» i fenomeni geofisici, cioè i fenomeni relativi alla Terra e all'atmosfera che la circonda. Successivamente, la Nasa metterà in orbita, a ottocento chilometri d'altezza, un osservatorio ancora più perfezionato di tipo standard, l'Oao (osservatorio astronomico orbitale), del peso di circa 1000 Kg., che recherà a bordo, tra l'altro, un telescopio da 36 pollici per l'osservazione «libera e pura» (cioè non alterata, come si è detto, dall'interposta atmosfera terrestre) delle stelle e delle galassie.

Nel campo dei satelliti per telecomunicazioni l'Ente spaziale americano svolgerà il suo secondo «piano quinquennale» lungo tre direzioni: quella dei satelliti-ripetitori «passivi» tipo «Echo», a bassa e media altitudine; quella dei satelliti-ripetitori «attivi», tipo «Relay» e «Telstar», a bassa e media altitudine; quella dei satelliti-ripetitori «attivi», tipo «Syncom», ad altitudine sincrona. Tenuto conto che il sempre crescente volume del traffico telefonico e televisivo attraverso i continenti sta sottoponendo ad un carico sempre maggiore sia i cavi sottomarini sia gli impianti radio ad alta frequenza, i satelliti per telecomunicazioni saranno fra non molto indispensabili ed insostituibili; addirittura provvidenziali. Le torri in cima alle quali sono attualmente installati a catena i «ripetitori», debbono infatti essere innalzate ad intervalli non superiori ai 50 chilometri, dato che le micro-onde viaggiano in linea retta e non possono perciò superare la curvatura terrestre; inoltre il sistema dei ripetitori a catena montati su torri, se è realizzabile in zone continentali, diventa irrealizzabile quando si tratta di attraversare gli oceani ed i mari. Quando invece i ripetitori verranno piazzati a bordo di satelliti, opportunamente distribuiti nello spazio, a migliaia di chilometri dalla Terra, le micro-onde potranno superare senza alcuna difficoltà qualsiasi distanza, superare qualsiasi ostacolo, ed essere perciò ricevute in qualsiasi punto del globo, anche il più remoto e inaccessibile.

Quanto ai satelliti meteorologici ed a quelli per l'assistenza alla navigazione, la Nasa ha in programma il lancio del «Nimbus» che verrà immesso in un'orbita quasi polare; è inoltre allo studio un tipo di satellite, da lanciare su un'orbita sincrona, in modo da permettere senza soluzioni di continuità l'osservazione delle condizioni meteorologiche su una determinata (ma vasta) zona del globo: in tal modo, ad esempio, un uragano potrà essere seguito minuto per minuto, dal momento in cui si forma al momento in cui si dissolve. Alla loro volta, i satelliti per l'assistenza alla navigazione, saranno in grado non soltanto di fornire a navi ed aerei fe, in genere, a qualsiasi mezzo meccanico in movimento) tutti i dati necessari al navigante, ma anche di intervenire tempestivamente nell'organizzazione dei soccorsi in caso di sinistro.

Per il prossimo quinquennio, i programmi dell'Ente spaziale americano prevedono anche la costruzione di aerei «ipersonici», capaci di raggiungere una velocità «quintupla» di quella del suono, in altre parole una velocità dell'ordine di «seimila chilometri orari»! Al loro confronto, gli aerei «supersonici» che attualmente riempiono i cieli di terrificanti boati oggi(quasi)volta superano la «barriera del suono», sembreranno antiquati e ad ogni modo lenti come i biplani e i monoplani usati più di mezzo secolo fa dai fratelli Wright e dagli altri pionieri dell'aviazione in confronto ai moderni reattori.

E' tuttavia nel campo dell'astronautica che si concentreranno prossimamente gli sforzi della Nasa. E' imminente in proposito il collaudo dell'astronave «Gemini» (grande quasi il doppio della capsula «Mercury»), e dotata di un sistema inerziale di guida) che dovrà portare nello spazio due astronauti per voli che si prolungheranno fino a due settimane. Entro il luglio 1964 l'industria americana fornirà all'Ente spaziale cinque capsule di tale tipo e cinque razzi «Titan II» per il loro lancio in orbita; è in programma fra l'altro il congiungimento orbitale di queste capsule con un razzo «Agena» senza equipaggio, allo scopo di perfezionare la tecnica di questi «appuntamenti», che il più fertile fra gli scrittori di fantascienza non sarebbe stato capace di immaginare. Inoltre è già in fase avanzata di costruzione il veicolo «Apollo», che dovrebbe portare tre americani sulla Luna entro il 1970. Per queste imprese a grande raggio verrà impiegato un razzo «Saturn V», alto 108 metri e del peso di tre tonnellate, beninteso a vuoto ad accogliere il quale sulla rampa di lancio si sta progettando un «castello» che sverterà a 157 metri di altezza e avrà una cubatura superiore a quello di «qualsiasi altra costruzione esistente sulla faccia della Terra».

In previsione dei voli programmati nel «progetto Apollo» si sta procedendo all'allenamento di piloti-scienziati, i quali impiegheranno il loro tempo, nei prossimi cinque anni, a studiare in ogni sua parte il veicolo che dovrà portarli sulla Luna, e i relativi «piani di volo». I tre fra loro che verranno prescelti per la grande impresa, potranno, una volta «lanciati», mantenere durante tutto il viaggio di andata-ritorno i contatti-radio con le stazioni installate in California, in Australia e nel Sud-Africa; le loro voci potranno essere captate da qualsiasi apparecchio radio, in qualsiasi parte del mondo... ma non mettiamo il carro davanti ai buoi e concludiamo piuttosto la nostra rapida carrellata sull'attività che l'Ente spaziale americano intende svolgere nel prossimo quinquennio con le parole del vice-presidente degli Stati Uniti Lyndon Johnson: «Se nei prossimi cinque anni riusciremo ad ottenere altrettanti progressi di quelli che abbiamo ottenuti nei cinque che seguono il 1° ottobre 1958, potremo dire di essere veramente entrati in una nuova era, a tutto vantaggio dell'umanità».

Giberto Severi

In questa casa delitto e dolore

FRANCOFORTE — La dottoressa Melchild Petersen e la signora Sidorow, madre del bambino focomelico Alexander, di due anni e mezzo, sono state interrogate dalla polizia in merito alla morte del piccino nato deforme. Nella fotografia (a sinistra) la casa dei genitori del bambino e (a destra) la casa della dottoressa di cui si vede la targa affissa alla porta dello studio medico (Telefoto a «Stampa Sera»)

al bar non chiedete una camomilla, chiedete una

BONOMELLI espresso

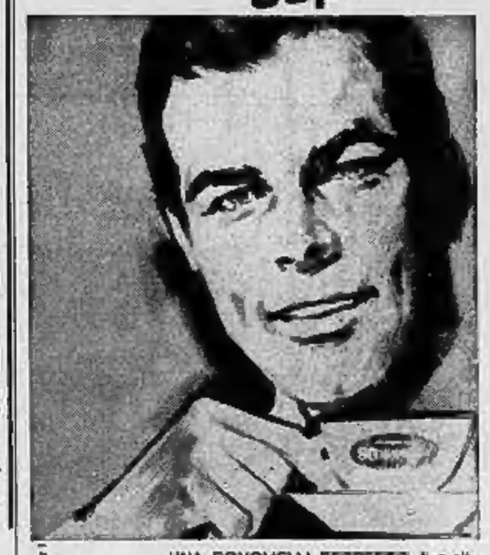

UNA BONOMELLI ESPRESSO è molto più di una camomilla, perchè è arricchita dei principi salutari di 18 erbe aromatiche. Dunque non chiedete una camomilla ma una BONOMELLI ESPRESSO. La gusterete anzi prima di provarla: aromatica, benefica, perfetta.

una BONOMELLI espresso un nuovo modo di dire, veloce e preciso

Tutti i prodotti Bonomelli partecipano al concorso Bollo Rallo

BONOMELLI il meglio in ogni settore della camomilla

L'ALLUCINANTE INFANTICIDIO DI FRANCOFORTE

Meditava anche il suicidio la donna che fece uccidere il figlio deforme

Voleva morire insieme alla sua creatura, nata senza braccia e senza gambe - Ora la sventurata madre e la dottoressa che praticò l'iniezione mortale si accusano a vicenda: la prima incolpa l'altra di avere agito di propria iniziativa - Alla pediatra, dopo l'interrogatorio, è stata concessa la libertà provvisoria

Nostro servizio particolare

Francoforte, martedì sera.

Voleva morire anche lei, la sventurata signora Helga Sidorow, la madre del bambino soppresso nello studio della pediatra Metchild Petersen con una iniezione di sedativi? E' questo un interrogativo al quale dovrà dare risposta il giudice che sta raccogliendo

L'interrogatorio della due prosegue per tutta la giornata di oggi. Helga Sidorow, che ha trentatrè anni, si trova in stato di arresto sotto la imputazione di «concorso in omicidio». La stessa accusa pesa sullo spalle della dottoressa Petersen: la pediatra è stata rimessa in libertà ieri sera, con l'impegno di non allontanarsi dalla città.

La vicenda, nonostante le rivelazioni fatte dalla polizia dopo i primi interrogatori, appare ancora oscura in molti particolari. La dottoressa Petersen ha ammesso, ieri pomeriggio, di avere praticato personalmente la iniezione al piccolo Alexander. Ha specificato che il liquido iniettato era un sedativo, in dose «eccessiva». Ma ha aggiunto anche che fu la madre del piccolo a chiederle l'atroce intervento.

Le due donne, quando il piccolo Alexander venne praticamente «condannato a morte», erano ubriache. Avevano bevuto molta birra e molti aperitivi alcoolici: la sventurata signora Sidorow aveva cercato nell'ubriachezza un rifugio da quando il piccolo Alexander era nato focomelico, senza braccia e senza gambe, con le mani e i piedi attaccati direttamente al busto. Suo marito, Wladimir, un camariere, ha raccontato alla polizia il calvario della moglie. Con il piccolo strettamente avvolto in una coperta, in modo che rimanesse scoperta il visino grazioso, la donna faceva quotidianamente il giro dei bar e delle birrerie. Tornava a casa ubriaca, e disperata.

Diverse volte la povera madre aveva parlato di «eutanasia» per il piccolo deforme, e aveva sempre aggiunto che avrebbe voluto morire insieme al figlioletto. Sabato scorso, quando la donna scomparve da casa insieme ad Alexander, il signor Sidorow telefonò allarmato alla polizia: «Mia moglie è scomparsa insieme al nostro bambino. Temo sia andata ad uccidersi insieme a lui».

Qualche ora dopo, come è noto, la stessa signora Sidorow telefonò con voce angosciata alla polizia, chiedendo aiuto perchè nello studio della dottoressa Petersen si stava «commettendo un omicidio». Fu allora che la dottoressa Petersen fece al piccolo, già in preda a collasso per i barbiturici, le due fatali iniezioni. Ma ormai era tardi. Portato d'urgenza alla clinica della Università, il bambino moriva qualche ora dopo.

Helga Sidorow afferma adesso di non aver chiesto alla pediatra di uccidere il bambino. Ammette di averlo detto: «Vorrei morire insieme a mio figlio». Poi il piccolo Alexander si mise a piangere e la pediatra fece l'iniezione mortale.

Questa allucinante vicenda ha fatto tornare in primo piano, nella Germania Occidentale, la tremenda sorte dei «bimbi al talidomide» e dei loro sventurati genitori. L'uso del contergan — un tranquillante a base di talidomide — nei primi mesi di gravidanza, ha generato in Germania ben cinquemila piccoli mostri. Adesso i bambini focomelici sono circa tremila: il 40 per cento circa è deceduto poco dopo la nascita.

Il procuratore di Aquisgrana, Josef Havertz, sta raccogliendo prove a carico della *Chemie Gruenenthal* di Stolberg, la grande industria farmaceutica che preparò e mise in vendita il contergan. Già due famiglie di Amburgo hanno citato per danni l'industria, accusandola di essere responsabile della nascita di bimbi deformi. I processi, comunque, non sono stati ancora fissati a data da destinarsi, mentre si stanno raccogliendo nuovi dati. Si prevede che essi dureranno parecchi anni.

Francesco Ratemayer

Arrestato un rapinatore

Tivoli, martedì sera.

Mezz'ora dopo la denuncia di una rapina a mano armata, avvenuta alla periferia di Tivoli, i carabinieri hanno identificato e arrestato il responsabile. Si tratta di Stefano Consiglio, di 23 anni, da Fiumicino, il quale aveva rapinato di una borsa contenente 900 mila lire Verio Rocchi, di 22 anni, che aveva minacciato con la pistola e al quale si era presentato con il viso nascosto da un fazzoletto. Il Consiglio è stato rintracciato in una casa presso Villalba di Guidonia. Nella sua vettura è stata trovata la pistola ed il fazzoletto che gli erano serviti per il «colpo».

L'oscura fine del casellante di Garessio: disgrazia o delitto?

Il mistero del cadavere mutilato di una mano

Secondo il referto l'arto è stato stroncato da un'esplosione mentre la morte è dovuta ad annegamento nel torrente in cui il corpo era sommerso Si esclude che lo sventurato tentasse di catturare pesci con una cartuccia perché le acque sono spopolate - Ordinata una perizia medico-legale

Dal nostro corrispondente

Ceva, martedì sera.

La morte di Anselmo Gillino, il quarantottenne casellante di Garessio rinvenuto cadavere ieri mattina nel torrente Villarchiosso, dopo 24 ore di ricerche, è ancora avvolta nel più fitto mistero. A gettare un'ombra di «giallo» sulla tragica fine dello sventurato è stata un'inspiegabile mutilazione presentata dal corpo inerte, che giaceva semisommerso con una larga frattura alla volta cranica. Il cadavere era infatti mancante della mano sinistra, staccata nettamente dall'arto a risultata finora introvabile.

Secondo il racconto dei familiari il Gillino, titolare del casello al km. 20 sulla linea ferroviaria Ceva-Ormea, ove conviveva con la moglie e una figlia di quindici anni — che ogni avrebbe dovuto entrare in collegio a Mondovì — si era allontanato da casa all'alba di domenica per recarsi in un bosco con due cognati che avrebbero dovuto aiutarlo a spostare della legna con l'impianto d'un filo metallico a sbalzo. Dopo avere teso il cavo della rudimentale teleferica, egli si era avviato verso il basso per ricevere i fasci, ma inutilmente i due parenti attesero il segnale per dare inizio al lancio dei fastelli lungo il filo.

Il Gillino era improvvisamente scomparso e nessuno ha potuto finora precisare per quale circostanza egli sia finito così miseramente in una piccola pozza alla base di una cascatella che si versa da uno strapiombo di una ventina di metri.

L'esame necroscopico eseguito dai dott. Canessa di Garessio indica in una deflagrazione di sostanza esplosiva la probabile causa della mutilazione riscontrata sul corpo del Gillino, attribuendone invece la morte ad annegamento. La versione non pare avere soddisfatto l'autorità giudiziaria, che in un primo tempo aveva già autorizzato la rimozione del cadavere ed il seppellimento. La salma del casellante è stata infatti composta in una camera presso certi parenti residenti nella vicina frazione Nasagò, ma il Procuratore della Repubblica, dott. Zolla, ne ha ordinato per oggi la autopsia e non è da escludere che intenda disporre pure il prosciugamento del laghetto alla ricerca della mano scomparsa.

Ieri sera, al termine delle prime indagini della squadra di polizia giudiziaria, parevano ridimensionati i sospetti per un gesto criminoso, mentre l'ipotesi che il Gillino sia stato vittima dello scoppio improvviso d'un ordigno per la pesca abusiva viene scalzata dall'assenza di pesci nelle acque del torrentello che ne sono totalmente spopolate.

Le più eterogenee versioni si affacciano in valle Tanaro circa la tragica fine del casellante, ma soltanto sulla scorta degli elementi forniti dal perito settore, l'autorità giudiziaria potrà accertare se si tratti effettivamente d'un delitto o d'una fatale disgrazia.

r. r.

Giovane morto sul colpo

Schiacciato da un'auto mentre soccorre un ciclista

Monza, martedì sera.

Un ragazzo di 18 anni, Salvatore Martino, nato a Gioia Tauro (Reggio Calabria) e residente a Sesto San Giovanni, è morto in un incidente accaduto ieri sera in viale Brianza, nei pressi della Villa Reale di Monza. Il Martino, che viaggiava a bordo di una motocicletta guidata dal fratello maggiore, Benito, di 31 anni, era accorso in aiuto di un ciclista finito a terra dopo essere stato urtato dalla motocicletta dei due fratelli.

Nello stesso istante, però, è sopraggiunta una «600» che ha travolto il giovane, il quale è morto all'istante per la frattura della base cranica. Il conducente dell'utilitaria ha proseguito la corsa, poi, dopo un centinaio di metri, si è fermato, è sceso dalla vettura dandosi alla fuga.

Più tardi, l'automobilista investitore, Carlo Ripamonti, di Monza, si è presentato al commissariato di P.S., dove è stato interrogato e quindi rilasciato.

Un giovane motociclista

All'ospedale dopo l'incidente arrestato perché ha la pistola

Novara, martedì sera.

(p. b.) Un giovane ricoverato la scorsa notte all'ospedale di Novara per un incidente stradale, è stato trovato in possesso di una pistola carica. E' stato subito dichiarato in arresto, ed ora è piantonato in corsia.

L'incidente avvenne verso le 22, sulla statale Novara-Milano, nei pressi di Trecate. Una motocicletta condotta da Sergio Facchini di 23 anni, litografo di Novara, che aveva sul sellino posteriore Andrea Gavinelli, pure diciottenne, di Novara, investiva il diciassettenne Bernardo Di Chiara, residente a Pero (Milano), che stava spingendo la sua moto rimasta in panne. Il Gavinelli veniva portato all'ospedale di Novara, dove i medici gli riscontravano gravi ferite al capo, giudicandolo con prognosi riservata.

Il Di Chiara, rimasto anche lui ferito, non voleva saperne di andare all'ospedale e al pronto-soccorso, i sanitari hanno dovuto faticare per fargli togliere i pantaloni. La ragione è apparsa evidente allorchè gli è stata scoperta la tasca una grossa pistola «Smith cal. 32», con 18 cartucce.

In un'isola di verde nel centro urbano

Inaugurata a Biella una scuola modello

E' stata donata alla città dagli eredi dell'industriale Silvio Cerruti per onorarne la memoria - Dieci aule con pareti di cristallo e servizi differenziati secondo l'età dei 250 alunni

Dal nostro corrispondente

Biella, martedì sera.

Biella dispone da oggi d'una nuova modernissima scuola elementare, donata alla città dalla famiglia di Silvio Cerruti per onorare la memoria dell'attivissimo e generoso industriale laniero stroncato nel 1951, a 61 anno, da un male inesorabile. L'idea della munifica donazione venne alcuni anni or sono a Nino Cerruti, ricaduto sulle scomparso a prima dei figli maschi, mentre attendeva la nascita della sua figlioletta. Il giovane industriale, succeduto alla direzione del grande lanificio che il padre va 32 anni di ininterrotto lavoro aveva notevolmente potenziato, ne parlò con la madre, signora Silvia Tommasini e con i cinque fratelli: l'allettante fu immediato ed entusiastico. E' stata infine la signora Cerruti Tommasini a scegliere il tipo di scuola da erigere, un edificio prefabbricato con tutte le aule a livello del suolo, circondato di verde e inondato di luce, progettato in Inghilterra con particolari criteri di funzionalità ed esposto alla Triennale di Milano. La costruzione dell'opera è stata ritardata da notevoli difficoltà burocratiche: è infatti la prima del genere realizzata in Italia. La famiglia Cerruti si è assunta inoltre l'onere della refezione scolastica.

La scuola «Silvio Cerruti» sorge in posizione ideale: la zona, contrariamente, secondo il piano regolatore sarà un'isola di verde. Dispone di dieci aule con pareti di cristallo e può ospitare 250 bimbi. Il corso elementare è suddiviso in due cicli, con aule e servizi adattati alla differente età degli scolaretti. I più piccini, che frequentano le prime due classi, trovano un ambiente più raccolto, mentre agli alunni delle altre classi è consentita una maggiore autonomia che li educa ad assumere la propria responsabilità.

Un grande salone centrale, adibito a palestra durante le ore di scuola, si trasforma in refettorio: la cucina, paragonabile per impianti a quella d'un buon albergo, è a due passi. Ogni aula comunica direttamente con il giardino che circonda la palazzina, per dar modo agli insegnanti di tenere, nella buona stagione, lezioni all'aperto. La scuola dispone infine di biblioteche per gli insegnanti e per gli allievi e di tutti gli apparecchi per una educazione rispondente ai moderni criteri pedagogici, dal proiettore cinematografico ai magnetofoni.

L'inaugurazione è avvenuta questa mattina con la partecipazione dell'on presidente del Consiglio on. Giuseppe Pella.

p. m.

Tre sacerdoti feriti in un tamponamento a Napoli

Napoli, martedì sera.

Tre sacerdoti sono rimasti feriti in un incidente accaduto in via Nuova del Campo. I tre infortunati sono don Ernesto Mazza, don Domenico Cannone, entrambi di 36 anni, e don Ovvero Selva, di 42 anni. Essi viaggiavano a bordo di una «1800», quando l'auto, per cause in corso di accertamento, è stata tamponata da un autobus. I tre sacerdoti sono stati ricoverati all'ospedale; le loro condizioni non destano preoccupazioni.

ISTITUTO DI INTERPRETARIATO

SCUOLA INTERPRETI

per la carriera di

TRADUTTORE - INTERPRETE CONGRESSUALE

Informazioni presso il Segretariato della Scuola Via Carlo Alberto 16 - Telefono 41-537 - TORINO

Palazzo Comit Calce di Borgiolo

LICEO LINGUISTICO

"INTERPRETARIATO" Autorizz. Ministero Pubblica Istruzione

Scuola per una perfetta preparazione linguistica

AMMISSIONE: SCUOLE MEDIE INFERIORI O LICENZA AVVIAMENTO

Troncato in pochi minuti il tormentoso prurito delle emorroidi

La scienza ha scoperto una nuova sostanza curativa che tronca prontamente il prurito e il dolore delle emorroidi

New York - I disturbi più comuni che accompagnano le emorroidi sono un prurito assai imbarazzante durante il giorno e un persistente dolore durante la notte.

Ecco perciò una buona notizia per chiunque ne soffra. Finalmente la scienza è riuscita a scoprire una nuova sostanza curativa che tronca prontamente il prurito e il dolore, evitando il ricorso ad interventi chirurgici. Questa sostanza, oltre a produrre un profondo sollievo, è dotata di proprietà battericide che alleviano e prevengono le infezioni. In numerosissimi casi i medici hanno riscontrato un "miglioramento veramente straordinario". Questo miglioramento è risultato costante anche quando i controlli dei medici si sono prolungati per diversi mesi! E le condizioni dei sofferenti erano le più diverse: alcuni soffrivano di questo disturbo da 10 o 20 anni.

Un risultato per eliminare radicalmente il fastidio delle emorroidi è in una nuova sostanza curativa(Bio-Dyne) scoperta in un famoso istituto di ricerche e disponibile sotto forma di supposte o di pomata col nome di *Preparazione H.* Richiedete le *Supposte Preparazione H.* (pratiche da portare con voi se siete lontani da casa) o la *Pomata Preparazione H.* con l'applicatore speciale. In vendita in tutte le farmacie.

Aut. N. C. 13000 del 21-10-1960

CASA del SALOTTO

FABBRICAZIONE PROPRIA

Salotti - Poltrone e Divani a letto

PRADOTTO E., c. G. Cesare 58, tel. 851.749

AI TRE SCALINI

VIA DI NANNI 56 (Borgo San Paolo) - TEL. 380.015

Inizia mercoledì 2 ottobre una

GRANDE SVENDITA

di tutta la lanerie - drapperie - cotonerie esistenti. Troverete un vasto assortimento delle ultime novità delle migliori marche a prezzi veramente eccezionali:

Lane paletò uomo e donna	da L.	1500	a L.	5000 al m.
Lane abito donna	»	650	»	3500 »
Vigogne e pettinati uomo	»	1200	»	4500 »
Pizzi, tulli e broccati	»	900	»	2800 »

VISITATECI, VI CONVINCERETE CHE SI SVENDE VERAMENTE CON MOLTA SERIETA' MERCE DI PRIMA QUALITA'

Gran mondo al Plaza

PARIGI — L'on. John Biddeley, una persona non identificata, Edith Bronet, la figlia di Biddeley che volge le spalle al fotografo e il duca di Bedford durante il ricevimento svoltosi al «Plaza Athénée Hôtel»

SULLE SCENE E SUGLI SCHERMI

Lo Stabile ligure è pronto per la sua nuova stagione

Sta nascendo a Genova una Broadway casalinga

Via Bacigalupo verrà trasformata: vi saranno luci, pubblicità, ristoranti e librerie - Due teatri e due compagnie di prosa

Genova, martedì sera.

«Corte Savella» di Anna Banti è lo spettacolo con cui inizierà fra quattro giorni la nuova stagione dello Stabile genovese. L'organismo di prosa diretto da Squarzina e Chiesa affronta quest'anno un programma di notevole impegno, con diversi mutamenti nella sua struttura. La novità più sostanziale è il suo «raddoppio»: in stagione 1963-64 vedrà al lavoro due compagnie in due teatri perchè alla troppo angusta sala del «Duse» di soli 600 posti si è aggiunta quella capace del «Politeama genovese» con 1000 posti.

«Corte Savella» sarà appunto presentata al Politeama il 4 ottobre: reciteranno Vittorio Sanipoli, Olga Villi, Checco Rissone ed altri venticinque attori: è la «stabile» vera e propria, con attività prevalentemente genovese, cui s'affiancherà un complesso per lo «sfruttamento» delle opere di successo già allestite dall'Ente nelle scorse stagioni. Queste verranno portate nelle varie città d'Italia ed all'estero da una compagnia che, puntando sui nomi di Alberto Lionello, Paola Mannoni, Lucilla Morlacchi ed altri, esordirà il 22 ottobre all'Eliseo di Roma con «Il diavolo e il buon Dio» di Sartre.

La prima compagnia metterà poi in scena «Danza di morte» di Strindberg (che insieme a «Corte Savella» andrà a Torino, in scambio con quello Stabile) ed un spettacolo composto da «Minnie la candida» di Bontempelli e «La politica dei vasi» di Adamov. La seconda compagnia riprenderà ancora «Cincuno a suo modo» di Pirandello ed «I due gemelli veneziani» di Goldoni che, aggiunti al testo sartiano, costituiranno il cartellone di alcune tournées allo studio in Russia, Nord e Sud America, a Parigi e a Londra.

Il lavoro dello Stabile genovese non si esaurirà però sul piano puramente teatrale, con l'organizzazione delle due sale, la cura degli spettacoli prodotti a Genova e di quelli «capiti» — gli Stabili di Torino e di Bologna e le maggiori compagnie di giro — ma s'integrerà con diverse manifestazioni e iniziative collaterali.

Tutto ciò avrà la sua visibile «facciata» nella trasformazione in progetto della via Bacigalupo, la strada dove sorgono le sale del Duse e del Politeama alle quali anch'essi completamente rinnovati: vi si vedranno, entro breve tempo, ristoranti, librerie, lunghe file di pannelli pubblicitari, passaggi in strutture metalliche tra teatro e teatro e luci di un nuovo tipo di illuminazione. Si richiamerà, dunque, il pubblico in una specie di «galleria Broadway», di via dei teatri nel centro genovese.

"CORTE SAVELLA„ apre venerdì la serie degli spettacoli

Anna Banti si ispira al Caravaggio

Il regista Luigi Squarzina in dialetto con Anna Banti (al centro) e alcuni attori della Stabile genovese

GENOVA, martedì sera.

«Io ho scritto da sempre, per quanto troppo ricco e ricordarsi — a un certo punto uno scopre quello che deve fare»: Anna Banti ha una profonda carica umana, nella sua conversazione sono bandite affermazioni e esclusivamente intelligenti o esclusivamente sentimentali, ogni sua frase è sempre l'una e l'altra cosa insieme. «Corte Savella», la sua prima, e buona unica, «pièce» teatrale, inaugurerà la stagione 1963-64 della Compagnia Stabile E. Duse di Genova, la sera del 4 ottobre.

La commedia è ambientata nella Roma barocca del XVII secolo, dove, nell'anno 1611, fu celebrato, a Corte Savella, un processo per violenza carnale, con pubblica tortura: protagonisti, i pittori Orazio Gentileschi, sua figlia Artemisia ed Agostino Tassi, Domina la vicenda, la figura del Caravaggio, con la sua vita comunesca e la sua arte rivoluzionaria, che Artemisia, come donna e come artista, segna e rimpiange tutta la vita.

In occasione di questa realizzazione è stata allestita, al Teatro Politeama Genovese, una mostra di ventiduque pannelli, ognuno dei quali porta l'ingrandimento fotografico di quadri del Caravaggio o di alcuni caravaggeschi: gli stessi pittori, cioè, che sono personaggi nella commedia della Banti.

Sulla vicenda, la scrittrice aveva già pubblicato, nel 1947, il romanzo «Artemisia». La riduzione per il teatro l'ha compiuta «per lo scrupolo di avere sommerso, sotto il flusso narrativo, le punte salienti e più rappresentative dell'azione e dei caratteri. Ad un certo momento, mentre consultavo i verbali di questo processo, conservati negli archivi di Stato, a Roma, mi sono trovata sopraffatta nello mio stesso domande. Mi si è rivelata una fonte drammatica: contorni, figure, parole, precipitavano talvolta in tratti di cristallizzazione tali da esigere una loro realtà di voci, gesti, cadenze e corpi vivi». Ha una stupenda capacità di osservazione psicologica, con quel suo sguardo attento e comprensivo, e la leggera indecisione toscana. Quando finisce di spiegare, sorride, un po' a quello che ha detto e un po' all'interlocutore.

Non sa se scriverà ancora per il teatro: «Per riuscirci», dice, «bisogna avere la scintilla di un argomento estremamente umano, un'intuizione vivace e diretta». Non ha nascosto nessuna particolare difficoltà, di fronte ad un testo di commedia: «Anzi», aggiunge, «mi sembra molto più difficile il teatro, della narrativa, perchè i propri personaggi si possono sorvolare, vedere; si finisce per intanarare con essi un rapporto immediato, e si scrive con molta più rapidità».

«Corte Savella», infatti, non le ha occupato più di un mese e mezzo di lavoro, pur continuando la scrittrice, parallelamente a questa, la stesura di altri lavori.

o. r.

Comincia a Vercelli la gara musicale

Gli allievi di Antonio puntano al «Viotti» con i passi del flamenco

Vercelli, martedì sera.

Oggi inizia la quattordicesima edizione del concorso musicale «Viotti». Si apre con la sezione canto, che, quest'anno, si può dire vada sotto il segno del colore di moda, il giallo, e proprio del giallo Cina. Infatti ben quattro concorrenti vengono dalla lontana Repubblica popolare. Al tre di cui si è detto ieri, si è aggiunta la soprano Margareth Sun: studia a Roma, ma ha avuto i natali nella grande Pien-Pain, uno dei cuori della Cina imperiale, il Katai di buona memoria.

La grande attesa si concentra però sulla sezione danza. Sembra che questa sezione non debba avere luogo, così com'era avvenuto l'anno scorso, perchè non risulta tanto facile far migrare i danzatori in questo periodo che per loro è di vacanza, prima di iniziare le fatiche dell'inverno.

Poi sono cominciate a giungere notizie sempre più confortanti: ci sarà un «pas de deux» della Romania, un altro della Bulgaria, parecchi italiani e infine la grande notizia: Antonio, il principe dei ballerini non soltanto spagnoli, l'artista inimitabile della danza di carattere, ha iscritto due suoi allievi: Paco Ruiz e Carmen Rojas, che, oltre che nel «pas de deux», intendono gareggiare anche nella categoria soliti.

Si augura Antonio, molto modestamente, che facciano bella figura. Ma si capisce che Antonio tenta il colpo grosso: vuole far centro al «Viotti». E' un trofeo che manca alla sua vetrina. E' tempo, quindi, di tentarne la conquista.

Quando coloro che seguono la danza non vedrà a conoscenza della iscrizione dei due spagnoli, ovviamente hanno sgranato tanto di occhi. «Sono due eccezioni — dicono — tanto la Rojas quanto il Ruiz. La Rojas poi, è una delle più grandi ballerine di flamenco. Il flamenco a Vercelli. E' bailato da uno cosi un straordinaria accordatezza. Sarà una sezione memorabile quella della danza».

E' certo, dunque, che vi saranno sul palcoscenico del Teatro Civico il fuoco, l'ardore, lo spirito misico e il fulgore della grande tradizione di danza spagnola. La sezione si svolgerà venerdì e sabato sera (eliminatoria e finale contemporaneamente con il canto e la proclamazione dei vincitori) e non solo comprenderà i «pas de deux», ma anche la categoria «soliti».

La settimana ventura avrà luogo la sezione pianoforte (il Duganisco) e nel contempo la giuria procederà all'esame degli elaborati della sezione composizione.

w. s.

Un interprete de «Il vicario» chiede protezione alla polizia

LONDRA, martedì sera.

L'attore Michael Williams, che interpreta la parte di Adolf Eichmann nel dramma «Il vicario» di Rolf Hochhuth, ha chiesto la protezione della polizia dopo aver ricevuto una serie di minacce. Un poliziotto è stato messo di guardia alla porta di servizio del teatro.

«Il vicario» rappresentato per la prima volta a Londra mercoledì scorso, ha suscitato proteste da parte dei cattolici per le critiche mosse al Pontefice Pio XII, accusato di non avere difeso gli ebrei contro il nazismo.

I DISCHI

Il ritratto di un grande tenore e le «giapponeserie» di Claudio Villa

Musica classica

★ **CONTANEO E CONCITTADINO DI FERTILE**, Giovanni Vanni Martinelli sarà ricordato come una delle voci (secoli) più ricche di fascino e di suggestione apparse nella prima metà del secolo. Ritiratosi dalle scene nell'immediato dopoguerra, la sua popolarità persiste (ultima grandissima negli Stati Uniti dove egli aveva prevalentemente la sua attività per quasi un quarantennio. A testimoniare della straordinaria laboriosità di Martinelli che non si accontentò neppure in campo discografico (e incisioni superano l'argomento il centinaio) basterà ricordare che il solo Metropolitan lo ha visto in scena in oltre 600 rappresentazioni.

In un grande microsolco a 33 giri — primo dei volumi della serie «Bel Canto» — la RCA presenta una selezione delle sue più significative incisioni, comprendente brani verdiani (da *Ernani, Trovatore, Otello, Forza del destino*) e altri tratti dal repertorio verista (*Chénier, Cavalleria, Pagliacci, Fedora*). Il recital, che appare ordinato con molta opportunità e discernimento, raccoglie tutti gli aspetti salienti del migliore Martinelli — l'accento singolare e profondo del timbro, la maestria del fraseggio, la sensibilità scabiva — e, inevitabilmente, anche gli elementi su cui oggi come ieri accorre avanzare qualche riserva, dalla sforzata e inopportuna intonazione carnalesca, alla nasalità, alla discutibile fonazione, alla non sempre impeccabile intonazione del recitativo puro.

Claudio Villa in costume giapponese durante un banchetto in suo onore a Tokio

Poesia e prosa

★ **IL ROMANZO EPISTOLARE «ULTIME LETTERE DI JACOPO ORTIS»**, opera giovanile del Foscolo, si svolge notoriamente su due temi fondamentali: quello politico, a sfondo chiaramente autobiografico, e quello amoroso, di derivazione goethiana. La scelta operata da Edoardo Sanguineti, nel disco edito recentemente dalla Cetra per la collana «Documento», mette in evidenza soprattutto il tema della passione amorosa, riportandone i momenti più drammatici: l'incontro con Teresa, il fidanzamento, il suicidio. Appaiono evidenti le ragioni di tale scelta: più immediata presa sul pubblico e maggiore perspicuità del testo, data l'universalità del motivo amoroso che non necessita di riferimenti storici come quello politico. Vorremmo tuttavia fare qualche riserva sull'efficacia e l'opportunità di una selezione antologica di un'opera narrativa, specie se operata in forma tanto ristretta. La dizione di Paola Cacciini, pur nitida e attenta, è talvolta inadeguata da una certa tendenza al tecnico e non possiede sempre con compiuta efficacia i momenti di più aperta emotività.

r. mi.

Musica leggera

★ **UNO DEI SUCCESSI GIAPPONESI** del momento, la canzone intitolata «Sukiyaki», è stata importata in Italia da Claudio Villa in occasione della sua recente e fortunata tournée nell'Estremo Oriente. E' un motivo che ben s'addice alle armoniche e pervade possibilità di Claudio Villa che con l'edizione Cetra di prossimo lancio ha verosimile un disco che potrebbe divenire il *best-seller* dell'autunno.

★ **PER DANZARE** ecco una serie di 45 giri, le novità della settimana: Lou Christie «The gipsy cried» e «Two faces have I» con chitarre elettriche e coro di voci in falsetto (Roulette); Michele Séchar «Un misterio» e «Sherry chéri» una slow e l'ultimo ballo dell'estate: le due facce di «Johnny 7» interpretate da Dorelli: «Twist qui cori» e «Je chante pa' la Mari».

★ **PER L'ASCOLTO**, un po' di folclore: «In Paraguay» che raccoglie una serie di canti popolari interpretati dal noto Guaraldi di Francisco Marin; «Folclore in farsetto» con la corale Moodon; «Folclore a Tahiti» con Los Guaranis che riproducono le autentiche espressioni musicali e canore dell'isola.

★ **LA PRIMA MANIERA** di Gino Paoli è rispolverata nei 45 giri Ricordi che include «Solo te» e «La storia di un ricordo». L'orchestra è di Ettore Bonocchi.

★ **L'IDOLO BERSAGLIATO** dagli ammiratori (che gli strappano i vestiti) e dai «tempestanti» (che gli lanciano pomodori) Johnny Hallyday non si scoraggia: Incide dischi a ritmo consueto e ci presenta ora: *Diamoci cui, Vous pouvez, unitamente il successo Les bras en croix*. I giovanissimi ne andranno matti.

★ **ANNIVANO BALLERINE:** Sammy Davis jr. ha inciso un potpourri di motivi tratti da «West Side Story» (includente anche una serie di imitazioni di Nat King Cole, Frankie Laine, Dean Martin, ecc.). Rita Zaral, la bella ex sergente dell'esercito israeliano, torna al suo pubblico con alcune canzoni francesi: *La cerises, L'echo, Bye bye Johnny, La langue marche* (45 giri Bel Air). *Frank Fernandel* (Italia del papà celebre) n'è fatto un nome nel campo della canzone. Con *verve* interpreta: *L'été, Un jour s'en dédi, Nocturne en bleu* e *Incroyable*.

n. n.

SPETTACOLI A TORINO

TEATRI E RITROVI

Prenot. biglietti ariane La Stampa v. Roma neg. v. Berrolo, tel. 55-112

Alfieri e giorni riapertura nuova stagione teatrale con Carlo Dapporto nella rivista: «Le gioie».
Ridotto del Romanor: ore 21,15 i Contestorio nella commedia «Anti-Ami» (Amici per la pelle).
Teatro Stabile: prossima inaugurazione stagione. 8 spettacoli, con Giulio Bosetti, Salvo Randone, Vittorio Sanipoli, Gianni Santuccio, Olga Villi. (Vendita abbonamenti).

Alcione: Rivista Vanni-Mirabella: 16,15 - 21,15.
Mulleli: «Al capolino del n. 7» Rivista Mario Ferrero: 16,15 - 21,15. Vietato minori anni 18.

Circo internazionale di Liana e Nando Orfei (piazza d'Armi, tel. 393-450) ore 21. Tutti i giorni 16-21.
Museo del Cinema (Palazzo Chiablese): Orario 10-12, 15-18.

Al Florida Club (p. Solferino, tel. 42-822): 21 Albert Boys.
Al Mirabeau: 21 Bevione-Giancarlo.
Arlecchino: 21 Fred Bongusto.
Augusteo Nuovo: 21 Serata azzurra.
Bruno: 21 orchestra River Side.
Castellino: 21 complesso Eli Neri.
Cicala Danze: 21 orch. Tonuccio.
Faro Danze: 21 complesso Bonamili.
Gaudio Danze: 16,30-21 The Jo.
Gran Magia: 21 comici Nino Spano.
Gay Sala: 17-21 I Vichinghi.
Hollywood Danze: 21 Cha-cha-cha.
La Paria: 21 Guidi junior.
La Serenella: 21 Boccaccio-d'Andrea.
Le Roi: 21 orchestre Vasco Ovale.
Massaua Danze: 11 orchestra Loris.
Principe Club Danze: ore 21 Paolo Martino e i Filosofi.
Trocadero: ore 21 I Castellani.

Chatham (T. Reali 3): Attrazioni.
Columbia Night Club: Attrazioni.
Estoril Club (via Cavour 5, telefono 544-790): Arte condizionata.
Moulin Rouge (p. Carlina, 544-270): Attraz. internaz. Orch. Nando Pucci.
Taverna Tic: Attrazioni (arte condiz.).

Akatjour (Sacchi 38, t. 41-025): 21.
Acapulco (Marc. 145, t. 653-566) 21
Anonimo Gogo (tel. 290-811): ingresso via Calabria (Martinetto).
Bagatelle Evarisio's Club, strada Cervetto 2, tel. 678-978: ore 21.
Caprice (Sacchi 16, t. 528-521): 21.
Cavalieri Club-Bar (t. 27-97): 21-3; festivi 16-19, 21-3; lunedì riposo.
Lido Whisky (c. Moncalieri 422, tel. 697-016): ore 21; festivi 16-21.
Monkey's (Gramsci 15, 41-573): 17.
Scotch Whisky (Volta 6): ore 21.
Vita Gay (Moncalieri 52): ore 21.
Whisky Notte (tel. 587-563): ore 21.

CINEMATOGRAFI

Ambrosio: «Colpo grosso al Casinò» Jean Gabin, Alain Delon. Orario spett. 14,25, 16,20, 18,20, 20,20, 22,20.
Astor: «Gli imbroglioni» Walter Chiari, Antonella Lualdi, Raimondo Vianello, Franchi, Ingrassia.
Corso: «Mud, il selvaggio» Paul Newman, Melvyn Douglas, Patricia Neal, panavision.
Cristallo: «International Hotel» E. Taylor, R. Burton, L. Jourdan, panavision, metrocolor.
Doria: «Bucchi di banane» Jeanne Moreau, Jean Paul Belmondo.
Ideal: «International Hotel» con E. Taylor, R. Burton, L. Jourdan, panavision, metrocolor.
Luxe: «I figli del Capitano Grant» di Walt Disney, technicolor.
Nazionale: «Cirano e D'Artagnan» technirama, technicolor, José Ferrer, Sylva Koscina.
Reposi: «Il buio oltre la siepe» G. Peck, M. Badham. Ultimo 22,20. Ultimo giorno.
Romano: «Freud» (Passioni segrete) di John Huston, con Montgomery Clift. Vietato anni 18. Orario film: 15 - 17,30 - 20 - 22,30.
Vittorio: «Mare matto» G. Lollobrigida, J. P. Belmondo, T. Millian.

Ariston: «Le folli notti del dott. Jerryll» J. Lewis, S. Stevens, tecn.
Arlecchino: «Ginevra e il cavaliere di Re Artù» Carmel Wilde, Jean Wallace, technicolor panavision.
Augustus: «I tre volti della paura» Boris Karloff, eastmancolor. Vietato minori anni 18.
Capitol: «La grande fuga» Steve Mc Queen, panav. tech. Ult. 21,30.
Metropol: «La storia di Tom Dooley» ter. A. Murphy, T. Mitchell.
Torino: «Accade sotto il letto» N. Tiller, W. Giller. Apertura 20.

Alexandra: «Quella sera sulla spiaggia» con L. Carel, O. Levi.
Faro: «Gangster in agguato» Frank Sinatra, S. Harden.
Fiamma: «West Side Story» panavision technicolor con Natalie Wood, George Chakiris. Ultimo 22,10.
Hollywood: «I gangster non muoiono nel loro letto» con Sid Taylor, R. Shelton.
Majestic: «Al capolino del n. 7» Rivista M. Ferrero: 16,15 - 21,15. Vietato minori anni 18. Film: «Il mio amico Benito».
Massimo: «La grande conquista» tec. con John Wayne, Anthony Quinn.
Orione: «I gangster non muoiono nel loro letto» con S. Taylor, N. Kuhar. Vietato minori 14 anni.
Principe: «I gangster non muoiono nel loro letto» Taylor, Shelton.
Statuto: «Il territorio del fuorilegge» tecn. con J. Ireland, J. Dru.

Adriano: «Parata dell'allegria» C. Chaplin, S. Laurel, O. Hardy.
Alcione: «Atlas trionfatore di Atene» e Rivista Vanni - Mirabella: 16,15 - 21,15.
Alpi: «La valle dei delitti» Russ Tamblyn, Gloria Talbott.
La Perla: «Italia proibita», un film di Enzo Ripel.
Reginae: «Ulisse contro Ercole».

Astra: «Bill il sanguinario» Audie Murphy, Gale Storm. Apertura 14.
Olimpia: «Duello a Bitter Ridge». Po: «La pallottola senza nome» tecnicolor, con Audie Murphy.
P. Nuova: «Morti in pericolo» e «Polo». Apertura ore 10.
S. Polo: (tel. 344-077): «Ad est di Rio Pinto». Segue «Tom» Jerry», tecnicolor.

Esperia: «La mano vendicatrice» con Audie Murphy, Susan Cabot.
Giardino: «Il boia aspetterà».
Mignon: «Signora omicidi».
Vittoglio: «Il capitano dei mari del Sud» tecnicolor con Rock Hudson.

Eliseo: «I giusti» di E. Wallace n. 2 con M. Swanson, A. Cuthbertson.
Fréjus: «Tre anni d'inferno» con Kelt Anday, Susan Cabot.
Nuovo: «Anglia K.» con Erik Crok.
S. Paolo: «La grande sfida» con R. Ryan, V. Mayo, Jeffrey Hunter.

Artisti: «Impero del mitra».
Bolivia: «L'omicida».
Corallo: «La morte sale in ascensore» con R. Morgan, L. Massari.
Eritreo: «Uomini violenti» Glenn Ford, tecnicolor, scope.
Gropo: «La città prigioniera».
V. Veneto: «Lotta di giganti».

Adua: «La giungla del quadrato» con Tony Curtis.
Borsieri: «Duello nell'Atlantico» con R. Mitchum, C. Jurgens, technicolor.
Ellisse: «Passaporto falso».
Mastalia: «West Side Story» panavision, technicolor, con N. Wood, G. Chakiris. Ultimo spettacolo 22,10.
Odeon: «La regina del pacifico» con T. Curtis, L. Adams, G. Nader.
Stars: «La carovana dei Mormoni», un film di John Ford.

Adua: «I dominatori» J. Wayne, B. Barnes «Varietà 18,30 - 21,30.
Aurora: «Un pugno di fango».
Brancia: «Bandiera di combattimento».
Edelweiss: «4 notti con Alba».
Partinos: «Tarzan il magnifico».
Maiori: «Ragazzo che sapeva troppo» e J. Dean, L. Remen. Vieti 14.
Nardi: «Straniero in patria» colori con G. Montgomery, A. Stevens.
Palermo: «Canzoni, canzoni, canzoni» Rascel, Calenzano. Apert. 14,30.
Sociale: «Guerriglieri giungla».
Zenith: «Riffi e Tahin» tecnicolor.

Cabiria: «La giornata balorda» con J. Sorel, L. Massari, J. Valerie.
Colosseo: «Italia proibita», un film di E. Ripel.
Continentale: «Il cow boy col velo da sposa» M. O'Hara, B. Keith, tec.
Fiorio: «Questo che sparo per primo», Italia: «Rinnegati francesi».
Moderno: «Papera o marito» Bergamino «Cicione Cavalpi» tecnic.
Piemontese: «L'ultima valle che vidi Parigi» con E. Taylor, W. Pidgeon, V. Johnson, tecnicolor.
S. Carlo: «Bomba comica» Crik-Crok.
Speedy: «Atolla K», Crik e Crok.

Diana: «Canzoni nel mondo» col.
Doria: «Latte, fortuna, femmine».
Roma: «Grandi duerleyes del West».

Alba: «Urlo dei Comanches» tecn.
Ambra: «Nuvola nera» Broderick Crawford, Barbara Hale.
Apollo: «Prima linea, attacca» con Jack Palance, Eddie Albert.
Lucciola: «Universo di notte», tecn. scope. Vietato minori 18 anni.
Ludovico: «Orizzonti di gloria».
Splendor: «La figlia del dr. Jekyll» con J. Agar, Gloria Talbott.

MOSTRE D'ARTE

Un pittore ottuagenario

Lavora ancora con lena, a 87 anni compiuti, il pittore Paolo Bianchi che nella sala dell'Enal di Susa (piazza San Giusto) ha allestito una mostra personale con un buon numero di opere recenti. Sono piccoli paesaggi locali, quasi memorie più che impressioni di un vero di cui egli serba un'antica, cordiale visione.

Fausta Rivera a Novi

Sotto l'egida della locale Croce Rossa e dell'Accademia Filarmonica di Novi Ligure, dov'è nata, Fausta Rivera ha allestito una piccola mostra antologica all'asilo sociale dell'Accademia. Vi si documentano le opere della sua prima esperienza figurativa, poi le composizioni che dal 1950 al '53 si sono ispirate ai moti dell'Informale. Sono esposti anche alcuni studi su temi e argomenti che nella prossimità degli effetti cromatici non mancano di interessare.

an. dre.

Per festeggiare il 63° anno della sua carriera

Chevalier per tre ore fa spettacolo da solo

Trionfale serata a Parigi del settantacinquenne artista

Parigi, martedì sera.

Maurice Chevalier ha trionfalmente festeggiato ieri, nel teatro degli Champs Elysées, il sessantatreesimo anno della sua luminosa e lunga carriera nel mondo dello spettacolo. Davanti a una scelta platea, in cui figurava tra l'altro il primo ministro Georges Pompidou, il «Maurice» nazionale si è prodotto in un eccezionale assolo durato tre ore, nel corso del quale ha sfoggiato, con vitalità incredibile nonostante i suoi 75 anni.

Accompagnato soltanto da un pianista, Chevalier ha cantato le migliori canzoni della sua carriera iniziata quando cantava per pochi centesimi, a soli dodici anni, nei «bistros» parigini. Le canzoni più applaudite sono state *Louise* e *Mimi*. Ma Chevalier ha offerto anche i suoi migliori numeri in fatto di pantomima e di balli; e, per dimostrare di non essere affatto un «superato», si è prodotto in un acclamatissimo *twist*.

Al termine, applausi a non finire e numerosissime le chiamate. Alla platea in delirio, Chevalier, con il suo classico marsina, ha detto: «Non è poi tanto male avere 75 anni, anche se bisogna andarci un poco più piano». Durante lo spettacolo, del resto, Maurice ha accusato la stanchezza e più volte ha cavato di tasca il fazzoletto per asciugare la fronte madida di sudore. All'ultima chiamata, prima di abbandonare la scena, l'artista ha promesso: «Arrivederci all'anno prossimo».

Maurice Chevalier

Riduzioni E.N.A.L. — Adriano, Adua, Alba, Alpi, Ambrosio, Ariston, Astor, Astra, Aurora, Capitol, Corallo, Eridano, Esperia, Flora, Giardino, La Perla, Lutezia, Lutario, Nazionale, Odeon, Olimpia, Orfeo, S. Paolo, Siccardi, Spada, Vittoria. Circo Orfei; Mostre del Barocco (biglietti al l'Enal ed alla cassa). Abbonamenti Teatro Stabile (riduzioni all'Enal).

I programmi delle società concertistiche

La "Musica da camera„ annuncia il suo cartellone

La società «Musica da camera» organizza, per l'anno concertistico 1963-64, una serie di oltre venti manifestazioni artistiche, al centro delle quali è da segnalare l'audizione della serie completa dei quartetti di Beethoven: un corpus di altissimo valore e significato, la cui esecuzione, in sei serate, sarà affidata al Quartetto Koeckert, particolarmente qualificato.

Ampia sarà la rappresentanza dei pianisti: e tra essi, oltre ad interpreti di grande fama — come Hans Richter-Haaser (che eseguirà 6 sonate di Beethoven, tra cui la gigantesca Hammerklavier-Sonate op. 106) e Rudolf Firkusny — figurano il giovane Maurizio Pollini (che inaugurerà le manifestazioni il 10 ottobre con musiche di Bach, Mozart, Schubert e Beethoven), John Ogdon, Dino Ciani (che presenterà la suite En plein air di Bartok) e Alexis Weissenberg (che interpreterà, tra l'altro, il Carnaval di Schumann).

Particolarmente gradito sarà il ritorno del «Trio di Trieste» (con Beethoven, Ravel e Renkmar), della violinista Marieen Forrester (in una serata Nederlandese), della violinista Pina Carmirelli (con musiche per violino solo di Bach, Bartok e Paganini). Sono infine da segnalare i concerti del duo (piano e violoncello) Miklos Perenyi e F. Maroggi, dell'«Orchestra da camera olandese» (diretta da R. Goldberg), dell'orchestra dei «Cameristi di Cremona» (diretta da E. Gorelli), dell'«Orchestra da camera di Stoccarda» (in collaborazione con il Goethe Institut), che concluderà l'attività dell'Ente della stagione di Bach, dal complesso «Pro Musica Antiqua» (in collaborazione con l'Associazione Universitaria italo-francese). Uno speciale spettacolo di danza sarà dato dal «Balletto Golovine».

Scuola di canto corale

Sono aperte presso la segreteria di via Rossini 8 le iscrizioni per il corso gratuito serale di canto corale che si svolgerà dal 13 ottobre presso l'Ente autonomo del Teatro Regio. Possono iscriversi i giovani di ambo i sessi in possesso di requisiti vocali ed artistici (a giudizio di apposita Commissione di esame) e non abbiano oltrepassato il 25° anno di età per le donne e il 30° anno di età per gli uomini.

Si apre e chiude con Bach la stagione dell'Unione musicale

L'Unione Musicale incomincia e termina, quest'anno, la sua attività concertistica con due opere colossali di Bach. Il cominciamento pirotecnico sarà: la «Grande Messa» (5 ottobre, col coro e l'orchestra di Praga) e la «Passione secondo San Giovanni» (6 maggio, con il Bach-Choir e la Bach-Orchester di Monaco).

Tra queste due grandi manifestazioni sinfonico-corali s'inseriscono una ridda schiera di insigni pianisti: l'ungherese Andor Foldes (con tre concerti beethoveniani), il viennese F. Badura Skoda (musiche di Bach), il russo Nikita Magaloff (concerto chopiniano), il brasiliano J. Klein ed il parigino Robert Casadesus; e con questi s'alternano il violinista V. Pikajzen (24 «Capricci» di Paganini per violino solo), l'organista F. Germani (Frescobaldi e Bach), il basso Nicola Rossi Lemeni, il «Quartetto Vegh» (Haydn, Beethoven e Schubert), i «I Musici», l'«Orchestra sinfonica di Budapest» (Wagner e Beethoven), il «Salzburger Mozartspieler» (in un concerto mozartiano), la «Berliner Kammer orchester», il sestetto italiano «Luca Marenzio» (musiche polifoniche vocali di Banchieri) e la «Cappella Coloniensis» (compositori strumentali del Barocco tedesco). Completa il programma una speciale spettacolo (mirato dalle «Marionette di Salisburgo»), di un'opera narrativa, specie se operata in forma tanto ristretta. La dizione di Paola Cacciini, pur nitida e attenta, è talvolta inadeguata da una certa tendenza al tecnico e non possiede sempre con compiuta efficacia i momenti di più aperta emotività.

RODI

presenta la nuova coperta

Isof THERM

Meraklon®

Morbida, soffice, leggera, resistente, la coperta Meraklon realizzata dalla MAGNONI & TEDESCHI **è un miracolo di praticità e convenienza.** Non assorbe lo sporco, è antitarme, si lava e si smacchia con facilità, **è sempre nuova.** La coperta ISOLTHERM Meraklon **mantiene sempre la giusta temperatura.**

RODI Via Pietro Micca, 19 - Torino RODI

ISTITUTO VAGNONE

VIA VAGNONE 7 - TELEFONO 486.864

Ricupero anni: Licenza Avviamento Commerciale e Industriale
Corsi di Qualifica Disegnatori Meccanici.
Corsi di Qualifica Saldatori Ossiacetilenici ed Elettrici.
Serio ed accurata preparazione. - Massimo 12-14 allievi per classe.

SULLE SCENE E SUGLI SCHERMI

Un successo del teatro parigino

«Oblomov» ovvero il dramma del pigro

Marcel Cuvelier — autore attore — ha tratto dal celebre romanzo di Gonciarov un'applaudita commedia

Parigi, martedì sera.

La stagione teatrale si è già aperta e dà segno di voler essere attiva ed interessante. Al giudizio dei critici e di un pubblico in parte ancora composto di turisti in vacanza estiva, malgrado gli undici gradi della temperatura quasi invernale, una delle prime opere presentate è *Oblomov* di Marcel Cuvelier, riduzione teatrale dell'omonimo celebre romanzo di Ivan A. Gonciarov.

Possiamo dire subito che si è trattato di un buon successo e che l'opera terrà il cartellone a lungo. Marcel Champel, Marc Eyraud, Paul Chevalier, Roger Jacquet e Thérèse Quentin e Odette Berroli: ecco nomi di attori che sono sempre stati associati alle più interessanti imprese teatrali di questi ultimi anni.

Gogol parlando del romanzo di Gonciarov e del suo personaggio disse che si trattava «di un fenomeno unico dello spirito russo». Sin dalle prime parole l'autore ci dà una felice descrizione di Oblomov, l'uomo malato di pigrizia, o, come si dirà dopo di lui, di «oblomovismo». Così ha inizio il romanzo: «Nel suo appartamento della via Gorochovaja, in uno di quei grandi casamenti i cui abitanti potrebbero bastare a popolare una intera città di provincia, Ilja Ilic Oblomov stava una mattina sul suo letto». E, dopo una pagina, descritto l'uomo un poco grasso per l'immobilità eccessiva, pallido, con sul volto una espressione di stanchezza e di tedio e nello sguardo un velo di indifferenza, spiega che «per Ilja Ilic lo stare adagiato nel letto o su un divano non costituiva già una necessità, come per un malato o per chi dorme; non un caso eccezionale, come per chi risente grave stanchezza: né un piacere; era la sua posizione, il suo atteggiamento abituale».

E' questa la chiave del libro, il punto da cui si sviluppa quello che può essere detto il dramma della pigrizia, di un modo dello spirito totalmente rinunciatario di fronte alla vita, privo di qualsiasi iniziativa, incapace di attività pur nutrendo nell'anima nobili, assennate, gentili il sogno di agire.

Oblomov, insomma, è il prototipo del pigro come Arpagone è quello dell'avaro. Ha avuto nella giovinezza delle velleità di azione, il desiderio di entrare nel mondo, di mischiarsi alla attività degli uomini, degli ambienti del suo tempo; ma la pigrizia è il tarlo che li rode e li uccide. Anche di fronte all'amore è contratto a cedere, a difendersi. Olga lo ama e no è ricambiata; non occorrerebbe muoversi, decidersi, assumere un'iniziativa, delle responsabilità. Come proprietario terriero, padrone di centinaia di anime servi, il tempo dei servi della gleba) egli si sottrarrà ai suoi doveri, cederà tutto alle mani di un suo parente e sarà la rovina. Alla fine si accomoderà nelle braccia di una sua sciatta affittacamere che gli darà perfino gioie in un matrimonio disparì per ceto sociale e quello intellettuali, ma che lo lascerà godere del suo letto in cui la vita trascorre lenta, quasi immobile, tra sogni e fantasie.

Il romanzo del Gonciarov è del 1858: quando uscì nella edizione definitiva suscitò in Russia rumore e scandalo. Molti videro in *Oblomov* una analisi minuta dell'anima russa, inferma dalla «dorata lebbra» dell'apatia stavica.

Il pericolo nel libro al protagonista è contrapposto il suo amico Stolz, uomo tutta energia ed attività che, come dice il nome stesso, ora di origine tedesca, subito si gridò allo scandalo e lo siamo si sentì, dal confronto, condannato. Il fatto è che la Russia in Oblomov si riconobbe e sbigottì.

Altri volle vedere in Oblomov un riflesso della vita e della figura del suo autore, di Gonciarov stesso, nato presso Kazan ai confini dell'Asia, una città che Lermontov definisce «tutta data al sonno ed alla quiete»; uomo che, malgrado il suo ingegno, si adattò ad un impiego, prima al ministero delle Finanze, e poi all'odiatissimo incarico di censore di polizia, e che trascorse una vita tutta ispirata ad una certa pedanteria burocratica.

Certo si è che dell'Oblomov di Gonciarov molto si è discusso e non importa se egli abbia voluto rivelare se stesso o i mali della sua terra e della sua gente. Ne è nato un personaggio che resterà immortale tra i tipi e qui la letteratura, specchio della vita, ha dato nomi e sembianze.

Quando Oblomov, nella interpretazione del Cuvelier — autore-attore — si lascia sfuggire alcuni singhiozzi riguadagnando il suo letto alla fine della commedia, forse si è caduti un po' troppo nel patetico, ma l'effetto c'è stato ed il pubblico lo ha gradito. Belle anche le scene di Jacques Noël che hanno contribuito a stabilire una adatta atmosfera a questa commedia in cui tempo e spazio si confondono nella serena immobilità della pigrizia.

al. vi.

Gloria Paul si sposa

La ballerina inglese Gloria Paul si sposa a Roma. Ha scelto l'attore Vito Pilloli (con lei nella foto)

— STASERA ALLA TV —

Siedono a «tavole separate» due falliti ancora recuperabili

Sono Burt Lancaster e David Niven, protagonisti del celebre film di Delbert Mann in onda sul Primo Canale - Comincia sul Secondo un ciclo di opere liriche settecentesche

Il «grande Oscar» di questa sera sul Primo Canale è il film Tavole separate, *del regista Delbert Mann (lo stesso di* Marty, *recentemente rivisto in questa serie). Tratto nel 1958 dall'omonima commedia di Terence Rattigan,* Tavole separate *è interpretato da valorosi attori quali Burt Lancaster, Rita Hayworth, David Niven e Deborah Kerr.*

La vicenda si svolge nella modesta pensione «Bellosguardo» di una cittadina balneare dell'Inghilterra meridionale. Siamo d'inverno, ma la pensione ospita ancora gente: un ristretto numero di clienti e vinti, ciascuno dei quali è chiuso nella propria sconsolante solitudine. Uno di questi è John Malcom, giornalista e scrittore americano, il quale cerca da anni di dimenticare la moglie, Ann, da cui è divorziato. Malcom è ora sentimentalmente legato alla direttrice della pensione, miss Cooper, e si ripromette di sposarla, allorquando giunge improvvisamente alla pensione la sua ex moglie. I sentimenti e i problemi che lo scrittore ha creduto superati per sempre si ripresentano al suo spirito. Malcom sente che Ann ha bisogno di lui e, malgrado i gravi dissidi che li hanno divisi, comprende di amare ancora quella donna. Miss Cooper, dal canto suo, si sacrifica silenziosamente e si adopera affinché gli ex coniugi riprendano la loro vita in comune.

Intanto, un altro ospite della pensione, il maggiore Pollock — uomo eccessivamente timido, che da anni vive sepolto in una penosa solitudine, dalla quale la sua timidezza gli impedisce di uscire — è innamorato di Sibyl, una ragazza bella, ma non più molto giovane, che ricambia i suoi sentimenti, ma che soffre degli stessi complessi ed è completamente dominata dall'imperiosa e vellicatoria madre.

Improvvisamente, un giorno scoppia una scandalo alla pensione: si viene a sapere che Pollock non è un maggiore e che è stato arrestato per aver infastidito una donna in un cinematografo. La madre di Sibyl chiede a gran voce la di lui espulsione dalla pensione, ma miss Cooper, la quale sa che il fatto maggiore è soltanto un timido, vittima della sua timidezza, lo invita a rimanere. Pollock affronta a viso aperta lo sdegno della madre di Sibyl, cattivandosi le generali simpatie; anche la ragazza trova in forza di manifestare a Pollock i suoi sentimenti e di ribellarsi alla dispotica madre.

* *

Il Secondo Canale, proseguendo il ciclo di trasmissioni di opere settecentesche in un atto, manda in onda questa sera, alle 22,30, L'isola dei pazzi di Anseaume, con musica di E. Romualdo Duni. Vi partecipano giovani cantanti e l'Orchestra Comica di Roma diretta da Luciano Rosada. Regia di Sergio Ricci.

Il compositore di quest'operina, Egidio Romualdo Duni, è vissuto tra il 1709 e il 1775. Originario di Matera (Lucania), trascorse buona parte della propria esistenza a Parigi e pertanto, per diversi lavori in lui colà composti, è considerato una dei maestri dell'Opera comique francese, insieme con il contemporaneo André Danican Philidor.

La vicenda de L'isola dei pazzi *è molto complicata, ancor più di quanto non avvenga di consueto nelle opere comiche del '700. Il librettista Anseaume ha posto la scena in un immaginario confino dove sono inviati i pazzi di un ipotetico regno. Agli ordini del governatore dell'isola, Fanfolino, si trovano Spezzaferro e Sordidone, Malgoverno, Gloriosa e Garbato, ma soprattutto Semplicina, che, dopo incidenti e fughe, finisce per sedurre Fanfolino e sposarlo, allorquando anch'egli, nella follia generale, riesce di avere «la sua pazzia» e mette tutti i pazzi in libertà, assecondando il desiderio espressogli da Semplicina che era intervenuta in favore dei suoi compagni di... sventura.*

VIVIEN LEIGH A LONDRA IN BARELLA

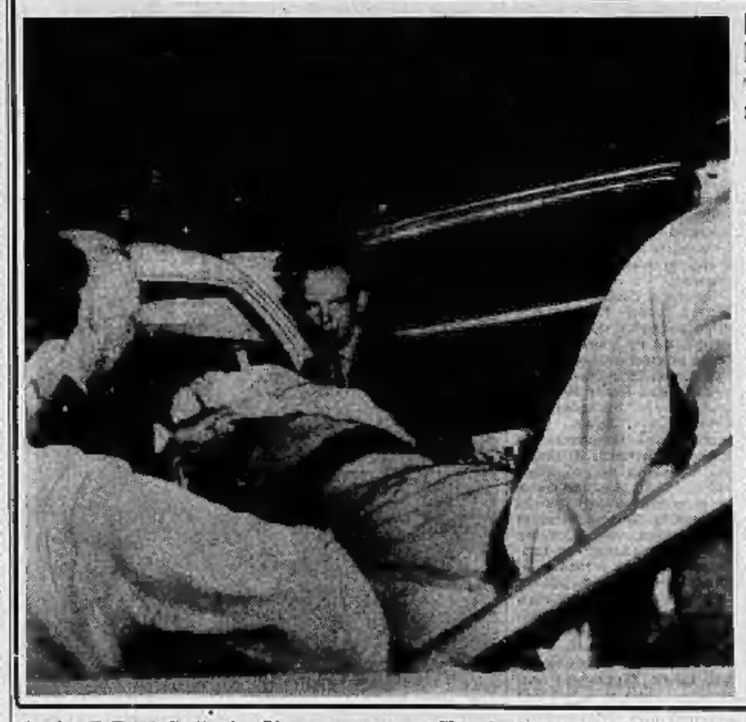

L'attrice, esaurita, ha lasciato New York dove era impegnata nel musical «Tovarich»

LONDRA, martedì sera.

Vivien Leigh una delle più celebri e brave interpreti del cinema e del teatro inglesi, ex-moglie di Laurence Olivier, è tornata ieri a Londra in condizioni fisiche allarmanti. E' scesa dall'aereo in barella, ma nessuno ha potuto sapere con esattezza di cosa soffrisse l'attrice che è stata costretta a troncare le recite del musical «Tovarich» in cui appariva da parecchi mesi con molto successo a New York. L'agente dell'attrice ha dichiarato che la signora Leigh soffre di un acuto esaurimento nervoso ed è molto affaticata. Le recite di «Tovarich» — in cui la Leigh è al fianco di Jean Pierre Aumont — dovrebbero riprendere il 7 ottobre e si spera che la protagonista possa rimettersi in tempo.

Vivien Leigh è ora in clinica. Forse l'attrice si è sottoposta alla famosa cura del sonno, diventata di moda da qualche tempo: riposa infatti ininterrottamente ed è svegliata solo per i pasti.

Si apre stasera a Chieri il «Festival della canzone»

Chieri, martedì sera.

(a. l.) Stasera nel Salone-Teatro della Congregazione Mariana di Chieri si aprirà il sipario sul «3o Festival nazionale della canzone». Vi parteciperanno autori di ogni parte d'Italia.

I trenta motivi prescelti che questa sera e domani saranno presentati dall'orchestra diretta dal maestro Walter sono: «Barman», «Buongiorno aurora», «Non comprendo nulla», «Sull'onda del mare», «Amore torna», «Fra le braccia», «Notte ingrata», «La mia ragazza», «Il vitello moderno», «Cos'è l'amore», «L'alba del nuovo giorno», «In paradiso», «Calabrasina», «Non sentì», «Stellina», «La mia bionda arcadese», «Sempre con te», «Tutto a mille», «Twist napolitano», «La Versiliese», «Tristi dicembre», «Cuor di cartapesta», «Canta" storia», «Scugnizza», «Va gondoliere» e «Ogni sera». «Era per lo tra», «Il tuo perdono», «Vicini», «La voce del vento». Sette di essi parteciperanno alla finale di giovedì.

OGGI E DOMANI ALLA RADIO

Elettra di Hofmannsthal e Strauss alle 20,25 sul Nazionale - Uno, nessuno, centomila alle 21,35 sul Secondo

MARTEDI' 1 OTTOBRE

PROGRAMMA NAZIONALE (Torino I, m. 457,3, Torino m.f. II — Ore 10: Giornale - 10,15: La radio delle arti figurative - 10,30: Un quarto d'ora di novità - 10,45: Arie di ieri e di oggi: Canti e danze del popolo italiano - 11: Programma per i ragazzi - 12,00: Cronaca del disco musica da camera - 17: Giornale.

Ore 17,25: Concerto sinfonico diretto da Italo Colonna, con la partecipazione del violinista Salomo Mikhoy e del soprano Angelica Tuccari. Nell'intervallo: Il racconto del Nazionale: «Wakefield» di Nathaniel Hawthorne - 18,40: Musica da ballo - 19,10: La voce dei lavoratori - 19,30: Motori in gimkana: Giornale.

Ore 20,25: «Elettra», tragedia in un atto di Hugo von Hofmannsthal. Musica di Richard Strauss. Personaggi e Autori Farnay. Direttore Joseph Keilberth. Maestro del Coro Gregor Richtsteig. Orchestra e Coro dell'Opera di Stato di Baviera. La vicenda si svolge in Micene. Elettra, assediata di sventure, rievoca la morte del padre, Agamennone, ucciso da Clitennestra e dal suo amante Egisto. Ispirano la sorella Crisotemide cerca di placarla. Quando si fratello Oreste, egli è in esilio. Intanto giunge la notizia che costui è morto ed Elettra decide di uccidere gli assassini del padre. Ma Oreste è vivo, torna a casa travestito e si rivela subito a Elettra. Di lì a poco si compie la vendetta: Oreste uccide l'intemperante e, poco dopo, anche Egisto. Il giubilo è generale e la vicenda si conclude con una danza di Elettra - 22,35: Letture poetiche - 23: Oggi al Parlamento - Giornale radio.

SECONDO PROGRAMMA (Torino II, m. 397,5, Torino m.f. II - Alessandria Stella d'oro m. 190,11 — Ore 14,30: Giornale - Bruno di Milano - 14,45: Intermezzo - 15: Album di canzoni dell'annata - 15,30: Concerto in miniatura. Interpreti di ieri e di oggi: Claudia Muzio.

Ore 16: Rapsodia - 16,30: Giornale - 16,35: Panorama di spettacoli - 16,50: Piccolo mondo: Canti popolari italiani - 17: Scherzo pomeridiano - 17,30: Giornale.

Ore 17,35: Non tutto sia di tutto: Piccola enciclopedia popolare - 17,45: Il Bandstand: Varietà musicale di Angelo Gangarossa con Leonardo Cortese - 18,30: Giornale - 18,35: I vostri preferiti - 19,30: Radiosera.

Ore 19,50: Vita corta Medagge - 20,30: Giornale - 20,35: Ventiquattr'ore di novità - 21,30: Giornale - 21,35: Ultra, intrattiene, cabarettista - 21,45: Musica nella sera - 22,10: L'angolo del jazz: Pubblicazioni del jazz moderno - 22,30 22,45: Giornale - Ultimo quarto.

TERZO PROGRAMMA (Torino III, m. 219,8, Torino m.f. III) — Ore 8,30: L'indicatore economico - 18,40: Pubblicazioni della sera - 19: Musiche di Gabriele - 19,15: La Rassegna - 19,30: Concerto di ogni sera - 20,30: Rivista delle riviste - 20,40: Musiche di Mozart - 21: Il Giornale del Terzo - 21,30: Ritratto di Prokofiev - 22,15: La favola del mercante di Karel Hilsen - 22,45: Ora Undicesima: La musica oggi.

MERCOLEDI' 2 OTTOBRE

(Pellicoli trasmessi)

PROGRAMMA NAZIONALE — Ore 8: Giornale - 8,30-11,15: Programmi musicali e di varietà - 11,15: Il concerto - 12: Giornale - 12,25: Italiani d'ogni - 13: Giornale - 13,15: La novità da vedere - 16: Per i ragazzi - 16,30: Musiche di F. Quaranta - 17: Giornale - 17,35: Musica operistica - 18,40: Appuntamento con la storia - 19,30: Giochi in giostra - 20: Giornale - 21,05: «Il cilindro» e di Monsodro - 22,15: Il Trio di Trieste - 23: Giornale.

SECONDO PROGRAMMA — Ore 8,30: Giornale - 8,35-9,30: Programmi musicali - 9,30: Giornale - 9,35: Quelli allegro... - 10,20: Giornale - 11: Buongiorno in musica - 11,30: Giornale - 12: Tema in brio - 13: Il signore della 13 - 13,30: Giornale - 14: Voci alla ribalta - 14,30: Giornale. Borsa di Milano - 16: Aria di casa nostra - 18,35: Concerto in miniatura - 16,50: Giornale - 16,55: Poker d'assi - 17,30: Giornale - 17,45: Radiosalotto. Il... con Elsa Martinelli - 18,30: Giornale: 18,35: I vostri preferiti - 19,30: Radiosera - 19,50: Musica antandea - 20,30: Giornale - 20,35: Festival della canzone napoletana (undicesima trasmissione) - 21,30: Giornale - 21,35: Gioco e fuori gioco - 22,15: L'angolo del jazz - 22,30: Giornale - Ultimo quarto.

TERZO PROGRAMMA — Ore 18,30: L'indicatore economico - 19: Musiche di J. S. Bach - 19,15: La Rassegna - 19,30: Concerto di ogni sera - 20,40: Musiche di Vivaldi - 21: Il Giornale del Terzo - 21,30: Musiche di E. Toch - 22,45: Ora Minore.

ECHI DI CRONACA

Spedizione sull'Himalaya Bollettino Pierce

Questi oggi abbiamo avuto una stupenda giornata, fatto tanto più piacevole in quanto inaspettata. Il sole, che ci aveva lasciato ai primi della mezzanna, era meravigliosamente caldo. Siamo così passati da un freddo siberiano ad un caldo infame. Il bosco presenta un bel temperatura non ha nuociuto agli uccelli. Pierce che hanno continuato a cinguettare un tempo perfetto.

Per tutte le scuole libri da Petrini

Gli ampi locali della Libreria Petrini, in via P. Micca 22, sono stati rimessi e riorganizzati per un servizio più rapido ed efficiente della clientela. Vasta ed importante disponibilità di libri per scuole medie di ogni tipo e grado.

Libri scolastici da Druetto

portici via Roma 223-227. Sono in vendita libri per tutti gli ordini di scuola. Rivolgetevi filiazionati, vocabolari, atlanti.

Collegio Dal Pozzo

Vercelli - Scuola media unificata, ginnasio superiore parificati e corsi interni riescono ogni tipo di scuola, metodo, disciplina quantità. Chiedere programmi.

Corsi di alta moda

La più bella carriera aperta alle giovani: Corsi di Taglio e Confezione - Modellista - Figurinista - Maestra di taglio - Indossatrici. Lezioni dimostrative e attitudinali gratuite. Scuola «Ilda Richiardiello», via Garibaldi 7, telefono 545.789.

Coiffeur Puccio

Presentazione Modelli originali Alta Moda - sport - spettacolo - sera - gran sera. Coiffeur Puccio, via Santa Teresa 12, Torino.

Il televisore è guasto?

Chiamate il 83.455 e «Telesoccorso» Invicta vi resta domiciliato entro poche ore dalla richiesta. Tecnici specializzati per qualsiasi riparazione ad ogni tipo di televisore. Garanzia scritta per i lavori eseguiti. Impianti per la ricezione del 2° Canale tv. Centralino telefonico orario feriale 9-12; 16-18,30; Festivi dalle 10 alle 13. Servizio tecnico feriale e festivo continuato sino alle 22,30.

Tappezzerie in carta

Rendete gaia la vostra casa acquistando la tappezzeria direttamente dalla fabbrica, via Madama Cristina 135, che vi offre un vastissimo assortimento ai prezzi più convenienti.

OGGI SUL VIDEO

Primo Canale (nazionale)

18 —: **La tv dei ragazzi. Giornalino.** - Avventura in elicottero: «Un carico di diamanti», telefilm.
19 —: **Telegiornale.**
19,15: **Le tre arti.** Rassegna di pittura, scultura e architettura.
19,55: **La posta di Padre Mariano.**
20,15: **Sport.**
20,30: **Telegiornale.**
21,05: **I grandi Oscar: «Tavole separate», film.** Regia di Delbert Mann. Int.: Burt Lancaster, Rita Hayworth, David Niven, Deborah Kerr.
22,45: **Venti minuti con i fratelli Calwell.** Presenta Nives Zegna.
23,05: **Telegiornale.**

Secondo Canale

21,05: **Telegiornale.**
21,15: **Servizio speciale: Tutti a scuola.**
22,10: **L'isola dei pazzi,** opera in un atto di Anseaume. Musica di E. R. Duni. Orchestra dell'Opera Comica di Roma diretta da Luciano Rosada.
23,10: **Notte sport.**

I PROGRAMMI DI DOMANI

PRIMO CANALE (NAZIONALE). — Ore 18: La tv dei ragazzi - 19: Telegiornale - 19,15: Dibattito: Il teatro e i giovani - 20,15: Sport - 20,30: Telegiornale - 21,05: Dottor Kildare: «A caccia di gloria», telefilm - 21,55: «Leggerissimo» (replica dal Secondo Canale) - 22,55: «Il delitto è il mio mestiere» - 23,05: Telegiornale.

SECONDO CANALE. — Ore 21,05: Telegiornale - 21,15: «Tokio Joe», film - 22,45: Notte sport.

weso Mige

STUFE A KEROSENE E A CARBONE

weso

LE NUOVE STUFE DI QUALITÀ SUPERIORE CHE COMPLETANO L'ARREDAMENTO DELLA VOSTRA CASA

RICHIEDETELE AL VOSTRO RIVENDITORE DI FIDUCIA

MELCHIONI S.p.A. MILANO - VIA P. COLLETTA 39

Agente depositario per Piemonte ROBERTO COSSU - TORINO e Val d'Aosta C.O.R.V.I.C. di Via Curtatone 16 - Telef. 80.338

Sorridenti, felici, pieni di vita.
Com'è elegante papà,
e i bambini così ordinati, così disinvolti!
I loro abiti sono di buon taglio
e di ottimo tessuto: confezioni di classe,
contrassegnate dal marchio "issimo".

Per uomo, ragazzo, bambino.

issimo confezioni

TETRATEX S.A.M.S. SALERNO

FIGURE E VICENDE DELLO SPORT

In esibizione stasera e domani al Palazzo dello Sport

Il più bel tennis del mondo con Laver e gli altri «pro»

La «troupe» Kramer presenta a Torino accanto al «rosso» Rod sette campioni: gli statunitensi Barry Mc Kay ed Earl Buchholz, il peruviano Alex Olmedo, il cileno Luis Ayala, l'inglese Mike Davies, l'australiano Malcolm Anderson e lo spagnolo Andrés Gimeno - L'inizio degli incontri è fissato alle ore 20,30

Il tennis mondiale si impoverisce ogni anno che il passaggio nelle file dei professionisti dei migliori elementi della stagione. Prendono quota fra i dilettanti gli elementi di secondo piano ed il gioco scade nettamente di tono. Da Head a Rosewall, a Cooper e Anderson, e via via fino a Rod Laver la «troupe» di Kramer ha ingaggiato tutti i migliori tennisti del mondo; la perdita per i tornei internazionali tradizionali, si muta in un incremento continuo del valore dei «pro» ed ora in qualunque parte del mondo si voglia vedere un torneo ai massimo livello non rimane che chiamare la «troupe» Kramer.

Stasera e domani sono di scena a Torino, Trabert, che dirige l'attività sportiva del gruppo, ha designato per le serate torinesi otto elementi: Rod Laver, Mike Davies, Andres Gimeno, Barry Mc Kay, Alex Olmedo, Malcolm Anderson, Luis Ayala, Earl Buchholz. Si incontreranno in quattro incontri di singolare e due di doppio, limitati ad un set classico e con un massimo di otto giochi per partita. E' una formula assai strana che permette però di far passare in rivista in una sola serata tutti gli otto tennisti presenti.

La novità per il pubblico torinese rispetto alle edizioni dello scorso anno è costituita dalla presenza di Luis Ayala e soprattutto di Rod Laver. Il «canguro» australiano dopo una serie di prestazioni negative durante la stagione australiana ha cominciato a prendere quota anche nella nuova categoria e nel recente campionato di Parigi ha finito per perdere con Rosewall al limite delle cinque partite.

Gli incontri inizieranno ogni sera alle 20,30. Sono previsti questi confronti:

SINGOLARE: Olmedo-Anderson; Ayala - Buchholz; Mc Kay - Gimeno; Laver-Davies.

DOPPIO: Laver-Anderson contro Ayala-Davies; Gimeno-Olmedo contro Mc Kay-Buchholz.

Il cileno Ayala che stasera incontra Buchholz

Rod Laver, il fortissimo «mancino» australiano.

Da stasera nella palestra di Torino Ring

Campionati regionali per i pugili novizi

Sono iscritti oltre novanta concorrenti - Il limite di età è a 20 anni per le prime otto categorie e a 21 per medio-massimi e massimi

Iniziano questa sera presso la palestra Torino Ring di via Principe Amedeo 54 i campionati regionali piemontesi di pugilato 1963 riservati ai novizi; la manifestazione è organizzata dalla Ignis-Boxe Torino.

I campionati novizi si svolgeranno in quattro serate, fino a venerdì: i vincitori della fase regionale parteciperanno a Ravenna, verso la fine del mese, ai campionati a carattere nazionale.

Trattandosi di pugili novizi è impossibile formulare un pronostico sui possibili vincitori, dato anche l'elevato numero di partecipanti: risultano finora iscritti circa 90 concorrenti, in rappresentanza di tutte le società piemontesi. I campionati sono aperti ai pugili esordienti dai 15 ai 20 anni; il limite di età è elevato sino a 21 anni per i concorrenti appartenenti alle categorie medio - massimi e massimi.

Questo il programma dei campionati:

Stasera, ore 20,30: eliminatorie.

Domani sera, ore 20,30: quarti di finale.

Giovedì, ore 20,30: Semifinali.

Venerdì, ore 21: finali.

Continua il mondiale di automobilismo

Baghetti e Bandini in gara negli U.S.A.

Domenica la penultima prova a Watkins Glen Contro A.T.S. e Ferrari, le «formula 1» inglesi Lotus, B.R.M., Cooper e Lola - Il 27 ottobre si disputa il Gran Premio Città di Messico

Sono partiti ieri dall'aeroporto di Londra quindici monoposto di formula uno delle fabbriche inglesi Lotus, B.R.M., Cooper e Lola che prenderanno parte agli ultimi due Gran Premi della stagione automobilistica mondiale valevoli quali prove per il campionato mondiale conduttori. La case inglesi intendono ben figurare nelle prove oltre oceano e hanno quindi provveduto ad una spedizione completa di auto di gara, «muletti» e eventuali vetture di riserva.

Quanto alla partecipazione dei piloti c'è invece ancora qualche incertezza poiché non si sa chi potrà sostituire Innes Ireland infortunatosi nel corso di una gara in Inghilterra disputata domenica scorsa; inoltre non è ancora certa la presenza di Trevor Taylor, numero due della Lotus che eventualmente sarà rimpiazzato da Peter Arrundell.

Le case italiane prenderanno parte al G. P. degli Stati Uniti in programma a Watkins Glen domenica prossima, e al Gran Premio Città di Messico del 27 ottobre, anch'esse al completo. La Ferrari schiererà Surtees e Bandini, mentre l'A.T.S. proseguirà con Phil Hill e Baghetti.

Diplomati nel Mercato Comune Europeo

Il nostro Paese va cambiando una rapida trasformazione economico-sociale. Per adeguarsi alle esigenze della vita di oggi, è necessario dare una nuova impronta anche alla Scuola, preparando il giovane alle responsabilità future, al successo nella vita, mediante l'acquisizione di un bagaglio di conoscenze e di forme di abilità che lo rendano atteso di sè.

A tale proposito segnaliamo l'Istituto Parificato San Massimo per Ragionieri e Geometri (corsi diurni e serali - Valore legale studi ed esami - Sede esami di Stato) di Torino, via San Massimo 21 bis, tel. 80-446.

L'Istituto ha una tradizione non comune nel campo della Scuola per serietà, esperienza, per il Corpo Insegnante selezionato. La cura, posta dalla Presidenza nel dare a tutta la vita educativa un'impronta unitaria e razionale, si accomuna con le necessità moderne. Fra l'altro, nel prossimo anno scolastico 1963-64, la Presidenza dell'Istituto favorirà, con visite a cantieri, aziende, industrie commerciali e agrarie, istituti di credito, borsa valori, ecc. un contatto diretto con le attività sociali, economiche, professionali del nostro Paese e anche degli altri Stati del MEC, in modo da eliminare il più possibile ogni diaframma tra la vita scolastica e quella professionale.

Inoltre, per rendere veramente idonei i futuri tecnici ad inserirsi nella vita economica di oggi, nazionale ed internazionale, oltre ad una accurata preparazione tecnica che si avvarrà di gabinetti scientifici modernamente attrezzati, la Presidenza curerà per gli studenti ragionieri e geometri, con corsi complementari, lo studio vivo e pratico secondo i più moderni metodi di una lingua straniera. La Scuola terrà presente le nuove disposizioni ministeriali che permettono ai diplomati di iscriversi alle facoltà ad indirizzo tecnico, e perciò affinerà la preparazione di quegli studenti che proseguiranno per l'Università.

Un nuovo prodotto efficace e ben tollerato contro l'insonnia

L'insonnia può manifestarsi ad ogni età, dalla prima infanzia alla vecchiaia. Ogni insonnia può costituire un caso a sè, in quanto può essere determinata da particolari stati fisici o psichici (stanchezza, malessere generale, dispiaceri, preoccupazioni), oppure dalle più svariate malattie organiche del sistema nervoso e di altri organi ed apparati.

Purtroppo non è sempre possibile stabilirne la causa; spesso, e soprattutto in alcuni soggetti, è necessario tenere il paziente in osservazione per un certo periodo di tempo prima di poter iniziare la terapia adatta.

D'altra parte, la privazione prolungata del sonno può produrre un'alterazione delle condizioni generali, o un peggioramento nel caso di condizioni già alterate.

Naturale quindi che si ricorra, sia pure temporaneamente, ad una cura sintomatica contro l'insonnia.

Per ridare subito all'organismo un sonno normale, senza tuttavia danneggiarlo, usate il Sonnil, un ipnotico non barbiturico, ben tollerato, che può essere somministrato anche a organismi delicati.

Per qualsiasi tipo di insonnia difficoltà ad addormentarsi, risveglio precoce, ma pure sonno interrotto da frequenti risvegli, il Sonnil costituisce un rimedio efficace.

Una pastiglia di Sonnil può essere presa la sera prima di coricarsi ed anche nelle primissime ore del mattino. Dopo 15 minuti circa si ottiene un sonno tranquillo e riposante della durata di 5/8 ore.

Il risveglio è sempre gradevole, assolutamente privo di quelle ben note e spiacevoli sensazioni di sonnolenza, intontimento, cefalea e nausea, comuni a taluni ipnotici.

Il Sonnil non produce assuefazione anche all'uso prolungato.

Si vende in tutte le farmacie dietro presentazione di ricetta medica.

Decr. Min. n. 4300 del 18-1-63.

Ecco un «regalo» offerto dai Giochi del Mediterraneo

Berruti (finalmente!) ha ritrovato la fiducia

Dopo mesi di dubbi e di incertezze, il velocista è riuscito a dare chiara dimostrazione della sua forma - Le Olimpiadi di Tokio, ambizioso sogno

Livio Berruti, a sinistra, qui fotografato con il velocista inglese Peter Radford

DAL NOSTRO INVIATO

Napoli, martedì sera.

Un ricevimento nei sontuosi ed antichi saloni del palazzo reale ha chiuso domenica notte i Giochi del Mediterraneo. Duemila gli invitati, e fra le belle signore in abito da sera stonavano le divise degli atleti dei vari Paesi, ormai agguerrite dalla settimana di cerimonie ufficiali, presentazioni, premiazioni, trasferimenti dagli alberghi ai campi di gara. Le hostesses erano impegnate nell'ultima caccia al distintivo: qualcuna si è fatta donare dai rappresentanti di Malta la cravatta a vivaci colori e la portava legata alla vita, sulla pluttosto severa divisa.

I giovani attorno agli atleti, i meno giovani a far crocchio nelle salette tranquille, con i «notabili» di Napoli e dei giochi. Mancava il ballo per completare la somiglianza con la lunga scena finale del Gattopardo: il ruolo del signore di Donnafugata, affidato nel film a Burt Lancaster, lo teneva lo scelto Gabriel Gemayel, presidente del comitato internazionale dei Giochi del Mediterraneo, dai capelli brizzolati e lo sguardo severo, inossidabile parlatore e fortissimo al tavolo dei vini.

Era l'ambiente ideale per un «test» sulla popolarità: molto richiesti il francese Boccardo, compito ed elegante avendo optato per un abito borghese, il tunisia jugoslavo Jovanovic, al cui tornei — specie a Roma — non manca mai una folta schiera di ammiratrici. Tutti però, volevano Berruti: il fotografo ufficiale del ricevimento non ha fatto che scattare flashes sul campione olimpionico attorniato ogni volta da nuovi gruppi di ragazze e ragazzi, che lo prendevano per la proscima fidanzata o una bella donna in una sala da ballo.

La vittoria nei 200 metri e la spettacolare rimonta su Delecour nella quarta frazione della 4 x 100 (che ha fatto dimenticare la precedente sconfitta sui 100) hanno rilanciato Berruti nel favore del pubblico che l'aveva un po' dimenticato, ma soprattutto gli hanno dato nuova fiducia nei suoi mezzi. Dopo mesi di dichiarazioni incerte, di dubbi («mi sento bene ma non so se domenica potrò gareggiare, debbo studiare, chissà...») sentire Livio dire «quando ho visto Delecour davanti mi sono sentito spingere da una molla, non poteva battermi, non dovevamo perdere quella staffetta», fa veramente piacere.

Per la prima volta nella stagione, Berruti ha corso in una manifestazione i 100, i 200 e la staffetta, senza troppe discussioni. Il velocista azzurro non deve però dimenticare che questo periodo di buona forma gli è giunto quasi inatteso, che per l'anno prossimo, l'anno delle Olimpiadi, sarà la preparazione invernale a determinare il rendimento a Tokio, nel mese di ottobre.

Quale differenza fra il Berruti sicuro di sè visto a Napoli e quello incontrato pochi giorni prima sul treno, alla vigilia della preolimpica di Roma che ha preceduto i Giochi del Mediterraneo. Si chiacchierava, in piedi nel corridoio, e chi passava non mostrava di riconoscerlo: i tempi delle Olimpiadi di Roma sono lontani, ma la fama sportiva deve essere sempre mantenuta viva con le vittorie per avere vita lunga. Gli chiese un autografo il ragazzo delle bibite, poi due signore nello scompartimento si accorsero di lui: «E' un po' giù, come mai?». «Mi sono fatto male due volte quest'anno, una stagione sfortunata». Ma non pareva molto sincero di se stesso, certamente molto meno di adesso.

Le gare di Napoli — per quanto non confortate, naturalmente fatta a parte, da tempi di rilievo — hanno dimostrato che se Berruti vuole potrà — allenandosi con cura — chiudere in bellezza la sua carriera sportiva. Chiudere è la parola esatta, perché Livio ha come ultimo obiettivo le Olimpiadi di Tokio. «E' il massimo che possa dare all'atletica e a me stesso, senza andare contro ai miei interessi, alla scuola, al mio avvenire di lavoro, ai miei genitori. Loro vorrebbero che lo smettessi domani, ma non posso farlo. Se non capitano altri incidenti, ancora un anno di attività sul serio, poi basta. Non ho molte ambizioni, so che entrare in finale a Tokio sarà difficile, ma voglio almeno provarci. Dopo giocherò a tennis. Mi piacerebbe anche iniziare a correre in macchina, ma farei morire mia madre, e ci ho già rinunciato».

Bruno Perucca

Venerdì si corre il Giro dell'Emilia

Zilioli ha già provato la rampa di Mongardino

La nuova salita non lo ha impressionato molto - Ma l'ha vista di sera e oggi «ripassa la lezione» alla luce del sole

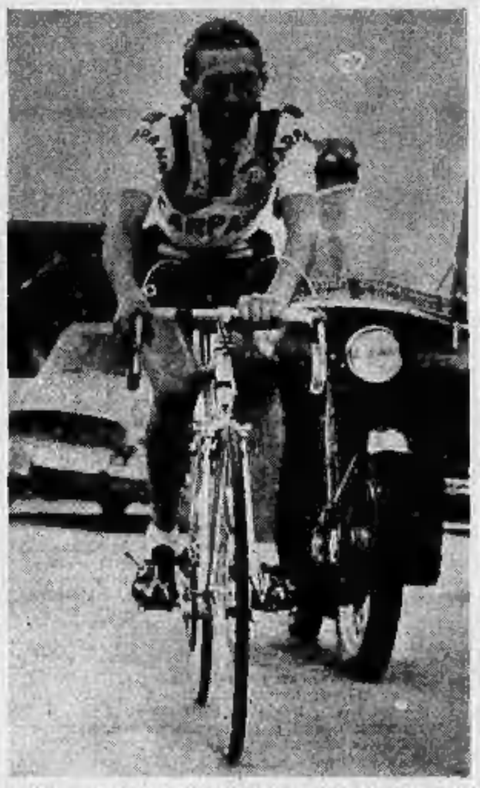

Zilioli: riuscirà a vincere anche venerdì prossimo?

Dal nostro corrispondente

Bologna, martedì sera.

Il Giro dell'Emilia, quarantaseiesima edizione, presenterà quest'anno un'interessante novità: una piccola salita nel finale, un colle che è meta delle gite domenicali dei bolognesi: il Mongardino. In passato, la vecchia classica bolognese presentava le salite dell'Appennino (passo-emiliano: Passo Oppio, Abetone e Boripasso. Difficoltà già notevoli (soprattutto l'Abetone) ma considerevolmente distanti dal traguardo cosicché le imprese solitarie (quelle che fanno fremere gli sportivi) erano praticamente impossibili. La ultima risale al 1947-48 e ne fu protagonista Fausto Coppi. Anche Ronchini, nel 1961, arrivò da solo: ma si liberò soltanto alle porte della città di tre compagni di fuga tagliando il traguardo con pochi secondi di vantaggio.

Il Mongardino, salitella non troppo difficile (due chilometri e mezzo di ascesa) dovrà portare, nell'intenzione degli organizzatori, la corsa ai fatti di un tempo. Il colle è alto appena 369 metri, ma dista dal velodromo bolognese soltanto diciannove chilometri. Nel finale di corsa, anche quel tratto di arrampicata, tutt'altro che impossibile, potrà determinare la selezione e permettere ai più forti di liberarsi di tutti gli avversari. Anche perchè saranno state compiute, prima, le tre salite tradizionali.

Italo Zilioli, giustamente considerato il più forte atleta del momento, ha fatto conoscenza del Mongardino, giudica non arcigno ma certamente severo del Giro dell'Emilia, ieri sera quando già l'oscurità avvolgeva le colline bolognesi. Giunto in auto da Torino assieme a Vincenzo Giacotto, il ragazzo ha subito chiesto di «dare una occhiata» e naturalmente il suo general manager l'ha accontentato. Poco ha visto Zilioli del Mongardino e le sue impressioni sono dunque piuttosto sommarie e tutt'altro che definitive.

Ha detto Zilioli: «Non mi è sembrata gran cosa; potrebbe essere paragonato ai Giovetti che si trovano nel finale del Giro dell'Appennino; ma quelli continuano dopo una salita breve ma aspra come la Castagnola, questo fa seguito a una lunga discesa e ad un notevole tratto di pianura».

Gli abbiamo ricordato che nel giro del Veneto egli si liberò degli avversari sui colli Berici, in un tratto non certo più severo del Mongardino. Il ragazzo ne ha convenuto aggiungendo lo: «Quando vidi quel finale — e fu anche allora di sera — non pensai che sarei mai potuto arrivare per distacco». Italo Zilioli ci è sembrato in buone condizioni di salute, addirittura splendente e disteso. Egli però si è lamentato per un raffreddore di cui un sofferto da alcuni giorni: «Non ho potuto nemmeno allenarmi come avrei voluto, limitandomi a uscite di un centinaio di chilometri».

Un malessere da poco, a nostro avviso. E intanto oggi Zilioli andrà a fare una più accurata ricognizione di quel piccolo colle che potrebbe trasformarsi in trampolino di lancio per una nuova, attesissima impresa.

Enzo Maxi

1-2 OTTOBRE ORE 21 — TORINO — PALAZZO DELLO SPORT PARCO RUFFINI

Campionati Internazionali Professionisti

TENNIS

LAVER - OLMEDO - DAVIES - MACKAY
GIMENO - ANDERSON - BUCCHOLZ - AYALA

Tribuna L. 1.500 — Gradinata L. 600 — Servizio tranviario assicurato

FINALI DEL II° TROFEO Facis CONFEZIONI

CASA DEL SOFA E SALOTTO F.lli BERGALLO

ATTENZIONE! UNICA VIA TORINO

STABILIMENTO - ESPOSIZIONE E VENDITA AL PUBBLICO

I MIGLIORI SALOTTI DIVANI E MOBILI TRASFORMABILI A LETTO

ISTITUTO CAIROLI

VIA MARIA VITTORIA, 54 - TELEF. 872-276

CORSI DI RICUPERO DIURNI E SERALI

Avviamento - Media
Periti Industriali
Istituto Magistrale
Licco Classico e Scientifico

CORSI PROFESSIONALI DI RADIOTECNICA ELETTRONICA E TELEVISIONE COMPLETAMENTE GRATUITI INDETTI DAL MINISTERO DEL LAVORO

Preparazione accurata effettuata da insegnanti esperti. L'Istituto assiste gli allievi durante la prova d'esame. Convitto per gli allievi residenti fuori città.

Centro di vendita

dh DISCOUNT HOUSE via Bligny 4 - Torino

DIVANO LETTO tipo relax tessuto lana rasato L. 38.000

FIGURE E VICENDE DELLO SPORT

CALCIO: ecco gli argomenti per il martedì del tifoso

Fervono le discussioni sul campionato (ed intanto si pensa a Russia - Italia)

Altalena della classifica

Bologna in su e Roma in giù

La classifica ha già un suo volto, non certo preciso e tanto meno definitivo, ma abbastanza chiaramente determinato. Lo strano calendario del torneo ha procurato squilibri notevoli; il Milan ad esempio ha disputato tre gare (su quattro) fuori casa, ma nonostante questo i rossoneri sono gli in-testa, assieme a Bologna e Lazio che hanno goduto del vantaggio di tre turni a domicilio. In testa c'è anche la Juventus, e non deve destare meraviglia se manca l'Inter, fermata dalla Coppa dei Campioni per cui ha una partita da recuperare.

Strana situazione e strano calendario, che tra l'altro, ha mandato la Roma prima a Bari poi di seguito a Genova ed a Bergamo. I giallorossi hanno accusato l'imperfetta preparazione e hanno perso a Genova ed a Bergamo, segnando un solo gol nelle due partite! Proprio così. Il grande attacco formato dai vari Orlando, Angelillo, Sormani, Manfredini e Schiaffino ha accusato difficoltà di gioco sui campi provinciali e contro avversari che non danno spazio. Inutile ora parlare di crisi, al massimo si potrebbe accennare a crisi d'ambientamento... Certo per i tifosi giallorossi si tratta di grave delusione.

Grande la Roma e sale il Bologna, che ha formato con Fiorentina con un risultato che non ammette discussioni. Il ritorno fra le grandi del Bologna è senza dubbio l'avvenimento più importante della quarta giornata; non che la squadra emiliana veniss[illegible] quest'anno prima una scoperta, ma la vittoria sui toscani serve a dar fiducia ai ragazzi di Bernardini, prima suggellati dalla convinzione di non saper superare avversari di riguardo. Lo scorso anno infatti il Bologna aveva perso tutte le partite contro le grandi, mentre invece i rossoblù hanno iniziato bene.

Sui Milan, campione d'Europa, poco [illegible] dire salvo che [illegible] sua regolarità di marcia nonostante i [illegible] e gravi infortuni; sulla Lazio non possiamo che esprimere stupore ed ammirazione per i risultati conseguiti, certamente superiori alle aspettative e forse anche al reale valore della squadra.

Giungiamo così alla Juventus, che senza tanto chiasso, anzi con molta critica, è salita fra le prime, annullando presto il gusto della sconfitta di Modena. I bianconeri in questo momento non giocano bene, anzi diremmo che giocano piuttosto male, ma vincono, contro avversari [illegible] cili, ma vincono.

Per la Juventus inizierà domenica la serie delle partite difficili: Fiorentina a Roma a Torino, [illegible] trasferta a Bergamo e l'incontro con i granata [illegible] il primo «derby». C'è [illegible] sperare che i bianconeri trovino presto la forma atletica e che i tecnici preposti alla guida della squadra sappiano escogitare ed adottare la giusta tattica di gioco. Il compromesso fra difesa a zona e controllo dell'uomo accettato in questo periodo dai juventini è un sistema ibrido, illogico tecnicamente, e molto pericoloso. Bisogna decidersi, o per l'uno o per l'altro. La via di mezzo è la via sbagliata. Non c'è tempo da perdere.

Campionato e Nazionale, insomma, argomenti che si intrecciano e si contrastano, ma attività egualmente affascinanti. S'avvicina la data della [illegible] con la Russia a Mosca, e Fabbri ha [illegible] gli azzurri per il primo allenamento a Firenze. [illegible] mancato grossi nomi rispetto all'elenco dello scorso anno, mancano Maldini e Viani. Infortunati, non c'è Menichelli, che forse ha iniziato troppo tardi l'attività ufficiale. Fabbri, un po' per convinzione un po' per... sentimento sta studiando una Nazionale Inter-Bologna (sei convocati su quindici) con qualche aggregato. Speriamo che indovini la formula giusta, perchè l'avversario è difficile e l'impegno di tutto prestigio.

Giulio Accatino

A tu per tu con il portiere

[illegible] fotografia d'effetto: Bulgarelli con magnifico slancio tenta [illegible] battere il portiere Sarentino Albertosi

In [illegible] col Livorno

Gli azzurri provano a Coverciano

Oggi il raduno, domani la partita - Quale sarà lo schieramento deciso dal commissario Fabbri?

Firenze, martedì sera.

I calciatori azzurri, convocati da Fabbri per il primo allenamento della stagione, si trovano oggi al Centro Tecnico di Coverciano. Si tratta di collaudare la squadra che domenica 13 ottobre dovrà incontrare allo stadio Lenin di Mosca la rappresentativa sovietica in una partita valevole per la Coppa Europa per Nazioni. Grazioso impegno sia per il prestigio della competizione, vinta la prima volta proprio dall'U.R.S.S., sia per il valore degli avversari, che sono fra i più quotati in campo europeo se non per tecnica individuale o per estro dei singoli, certo per preparazione fisica e resistenza alla sfarzo.

Fabbri, che guida la nostra rappresentativa calcistica da un anno circa ha diramato le convocazioni già domenica sera: i portieri Sarti dell'Inter e Negri del Bologna; i terzini Burgnich e Facchetti dell'Inter; i mediani Tumburus del Bologna, Guarneri dell'Inter, Salvadore della Juventus e Trapattoni del Milan; gli attaccanti Bulgarelli e Pascutti del Bologna, Corso e Mazzola dell'Inter, Rivera del Milan, Orlando e Sormani della Roma.

Il ct azzurro non ha ancora comunicato la formazione che manderà in campo domani nell'allenamento la partita contro il Livorno. Pare comunque che le intenzioni di Fabbri siano orientate verso il trio dell'Inter con molti bolognesi, un juventino, due milanisti e un romano. Ecco comunque il possibile schieramento della squadra: Sarti, Burgnich, Facchetti; Guarneri, Salvadore, Trapattoni; Bulgarelli, Rivera, Sormani, Corso, Pascutti. A disposizione, per eventuali prove nel secondo tempo, Negri, Tumburus, Orlando e Mazzola.

Mancano, rispetto alla scorsa stagione, atleti di gran nome come Maldini, infortunato, Viani, lui pure indisponibile, e Menichelli, che Fabbri non ha convocato perchè ha iniziato in ritardo a giocare in campionato. La stessa cosa comunque ha detto che la selezione può considerarsi definitiva soltanto in parte; ha dichiarato che spera di poter rivalorare Maldini, e non ha escluso di rivedere la questione Menichelli, sempre se il juventino dimostrerà domenica contro la Fiorentina di essere in perfette condizioni fisiche.

Subito dopo la partita con il Livorno gli azzurri saranno lasciati liberi per il rientro nelle sedi di residenza.

Dirigenti riuniti a Milano

Si parla di trasferimenti

MILANO, martedì sera.

Riunioni di dirigenti calcistici, oggi a Milano, in quanto si riunisce il Consiglio direttivo della Lega nazionale per trattare alcuni argomenti di attualità, tra i quali la nomina di due Commissioni di lavoro (Commissione e affari sindacali, il referendum indetto sull'attività internazionale di post campionato e la pubblicità all'interno dei recinti dei campi da gioco.

Nel pomeriggio ha luogo l'assemblea generale delle società di serie A e B, col seguente ordine del giorno: verifica dei poteri, nomina dell'ufficio di presidenza dell'assemblea, relazione sportiva, conto consuntivo e preventivo anno sportivo 1962-63.

I trofei più importanti saranno consegnati all'Inter, vincitore del massimo campionato (Coppa d'oro della Lega, Coppa Mauro e medaglie d'oro al presidente ed ai giocatori); al Napoli, al Bari ed alla Lazio promossi in serie A (Coppa alla società e medaglie d'oro al presidente ed ai giocatori); alla Fiorentina ed alla Lucchese, vincenti della Coppa disciplina (Coppa alla società e medaglie d'oro ai capitani); al Genoa ed al Milan (Coppa dell'amicizia franco-italiana); all'Inter ed al Lecco vincenti del torneo giovanile De Martino (Coppa alle società e medaglie d'oro ai giocatori); alla Juventus campione d'Italia dei Campionati primavera» (Coppa alla società e medaglia d'oro ai giocatori).

E' probabile che i dirigenti interessati approfittino dell'occasione per arrivare trattative in vista dei trasferimenti suppletivi del 1° novembre e tale riguardo il Milan ha confermato che il Torino si è fatto avanti per Barison mentre l'Inter non ha dato informazioni precise circa l'ingaggio che sarebbe stato pure richiesto dalla società granata.

l. c.

Anche a Torino la Coppa delle Fiere

Juventus - O.F.K.

Qualche incertezza nello schieramento bianconero - Nelle file jugoslave sei nazionali - Le trattative del Torino per l'acquisto di un attaccante

Tre dei nazionali jugoslavi: Skoblar, Sasmarlaic e Vidinic

Il Torino intende rinforzarsi. La notizia circa il desiderio dei dirigenti granata di acquistare alla stagnatura delle liste di novembre almeno un forte attaccante hanno trovato conferma nella richiesta ufficiale pervenuta al Milan per l'ala Barison. La notizia è stata confermata dalla segreteria della società rossonera, mentre i responsabili granata hanno affermato che al limite di un semplice sondaggio.

Paolo Barison non sembra comunque essere l'unico obiettivo del Torino; la direzione granata sonderà presso la Fiorentina e presso l'Inter le possibilità di assicurarsi il viola Petris, oppure Milani, Clerici e il Siracusano. Oggi a Milano si svolge l'Assemblea generale delle società di serie A e B ed è probabile che alcune di queste iniziative vengano sviluppate.

Questa sera intanto, alle ore 18, avrà inaugurata la nuova sede sociale dell'A. C. Torino, situata in corso Vittorio Emanuele 76, la quale assumerà la direzione della società dirigenti il cinquantenario di attività granata del conte Ferruccio Novo.

* *

Questa pomeridiana pigrezza degli allenamenti anche per i giocatori della Juventus che saranno impegnati domani sera (inizio ore 21,30) alle Stadio Comunale contro gli jugoslavi dell'O.F.K. Belgrad per il primo turno della Coppa delle Fiere. Fra i bianconeri è possibile l'esordio di Nardi, che sostituirà di un ruolo giovanile Sarti (incontro di Nazionali, mentre sicuramente mancheranno Salvadore, convocato a Coverciano per gli allenamenti della Nazionale.

* *

La squadra dell'O.F.K. Belgrad è giunta ieri sera a Torino. La comitiva è composta da quindici giocatori e cinque accompagnatori; nella formazione sono militano tre «nazionali»: il portiere Vidinic e le ali Kamenjcic e Skoblar; il terzino Mitrovicic. Il mediano Cuglievic e la mezz'ala Cabinac hanno fatto parte della squadra che a Roma conquistò il titolo olimpico.

DON JUAN LORENZO E LA SUA SQUADRA

I "segreti,, della Lazio

Dal nostro corrispondente

Roma, martedì sera.

La Lazio non ha ancora iniziato la preparazione settimanale e già si comincia a parlare della partita di domenica prossima, il derby con la Roma, che appare quest'anno sotto una luce del tutto singolare: dopo due stagioni in serie B, la Lazio si era presentata quest'anno con la sola aspirazione di conservare un posticino in serie A; poi la squadra bianco-azzurra è salita sorprendentemente in cattedra, superando in classifica la Roma degli assi e creando così le premesse di un incontro di alto interesse agonistico.

Molti avevano previsto per i biancazzurri un inizio di nuovo triste e un derby straripante rivincita di ogni interrogativo. La stupefacente giallo-rossa era un elemento sufficiente a porre gli azzurri in condizione di netta inferiorità. Invece, dopo quattro incontri, siamo alla vigilia del derby in una situazione del tutto rovesciata: la Roma appesantita da due sconfitte consecutive e spinta da polemiche che potrebbero addirittura sfociare in una crisi tecnica; e la modesta Lazio e da quattro soli punti al vertice della graduatoria insieme a tre grandi e con un morale elevatissimo.

Lorenzo, trainer laziale

Sembra un miracolo ma non lo è: è molto meglio considerare quali siano nella realtà le cause della sua positiva stagione della compagine bianco-azzurra, che ha trovato soprattutto nella volontà di affermarsi e nell'agonismo le armi per superare le difficoltà ecordie. La situazione sociale non è affatto tranquilla, le beghe e i contrasti interni, sussistono purtroppo, da problemi di natura economica.

Quali siano state le cause e quali siano gli effetti attuali ha ben delineato il commissario unico della Nazionale, Edmondo Fabbri, il quale dominica, parlando con i giornalisti, ha detto di aver ammirato nella Lazio «il ritmo, l'entusiasmo, il coraggio, ma anche soprattutto la disposizione e il gioco». E' una squadra, insomma, che ha la coscienza dei suoi mezzi ed ha adattato i suoi uomini ad una disciplina di azioni e di gioco che è l'augurato segreto dei suoi risultati sorprendenti.

Insomma, Lorenzo ha affidato a ciascuno dei suoi giocatori il compito adatto, senza chiedergli più di ciò che può e sa fare.

Si tratta ora di vedere che cosa accadrà: sono in molti a raccomandare ai tecnici di non montarsi la testa, di non rinunciare alla modestia e alla serietà di intenti che li ha fino ad ora sorretti e stimolati.

Nell'attesa si discute al derby: quello che ci pensa di più è don Juan Lorenzo, autentico «mago» della Lazio. Ci pensa ma non ne vuol parlare, forse per scaramanzia. Qual[illegible] ripete di continuo è di «andarci piano»: il campionato, secondo lui, è lungo e difficile, la Lazio deve salvarsi, per salvarsi le occorre ancora di punti, non deve giocare con i sogni del primato o roba del genere. Conclusione: «Tremila giri di campo, Dato, acatto e mantenimento stretto»...

Giorgio Nani

E' morto a Torino l'ex calciatore Scanferlato

Ieri è improvvisamente deceduto Giordano Scanferlato, dirigente del Vanchiglia ed ex giocatore del Casale e del Grosseto. Scanferlato era uno degli sportivi più noti ed apprezzati nell'ambiente del calcio minore. Fu molti anni era stato portiere dell'U. S. Vanchiglia, dove aveva esordito all'età di 15 anni, ed in seguito aveva anche giocato in diverse squadre di serie B.

Abbandonata l'attività agonistica, in questi ultimi anni aveva allenato numerose squadre che partecipavano al campionato dilettanti.

Partecipano al dolore dell'amico e collega Attilio Sarteo per la perdita della moglie

Vanna Barsco n. Ollivero

i colleghi ed amici degli Uffici Finanziari di Rivoli:
Castanino Novello
Paolo Mantredi
Mario Beppia
Emilio Berger
Giuseppe Caramello
Alfonso Carpinello
Umberto Cambiale
Paolo Olivo
Vincenzo Grimaldi
Matteo Mastrangiano
Piero Maria
Antonietta Onegila
Luigina Ottone
Luisi Alberto
Irma Richiero
Giuseppe Sacco
Mauro Sanna
Nicolette Silocchetti
Adele Sibona
Gino Tanfanlia
Giuseppe Vignola
Giuseppe Pirrottio.
— Rivoli, 30 settembre 1963.

Avv. Emilio Spitale, Dott. Paolo Roggero partecipano al dolore della famiglia Ollivero per la perdita dell'ingegnere

Vanna

— Torino, 30 settembre 1963.

Direzione, insegnanti, Personale e Alunni della Scuola Elementare Padre A. Gemelli partecipano il decesso dell'

INSEGNANTE

Giovanna Barsco Ollivero

— Torino, 29 settembre 1963.

Martino Croce si associa al dolore dell'avv. Eugenio Ollivero per la perdita della

Sorella

— Torino, 1° ottobre 1963.

Dirigenti, Impiegati, Operai della Moto Norton SpA partecipano al dolore del Sig. Cesare Giuseppe Maffei per la perdita della mamma

Maria Rastello ved. Maffei

— Torino, 1° ottobre 1963.

I Colleghi della filiale di Torino si associano al dolore che ha colpito il dg. Giuseppe Maffei.

Improvvisamente è mancato ai suoi cari

Antonio Bostti

Addetto FIAT

Abbracci lo annunciano Moglie, Figlia e parenti tutti. I funerali mercoledì 2 ottobre alle ore 9 da corso Potenza 90. La presente è partecipazione e ringraziamento.
— Torino, 30 settembre 1963.

E' mancato ai suoi cari

Chibello Zampini

Ne danno il dolorosa annuncio la moglie, il figlio, la nuora, l'affezionata nipotina Luisa e parenti tutti. I funerali avranno luogo oggi 1° ottobre alle ore 14,30 da via Botticelli, 58. La presente è partecipazione e ringraziamento.
— Torino, 29 settembre 1963.

Direzione e Personale della Casa di Risparmio di Torino partecipano al dolore del ragionier Andrea Consiglio, funzionario dell'Istituto, per la scomparsa della mamma

Maria Manzini ved. Consiglio

— Torino, 30 settembre 1963.

2-10-1962 2-10-1963

Nel 1° anniversario dell'immatura scomparsa dell'indimenticabile

Cesarina Donini Scrimaglio

con immutato dolore e infinito rimpianto La ricordano il marito, la mamma, la sorella, i nipoti e i parenti tutti. La S. Messa in suffragio verrà celebrata mercoledì 2 ottobre nella Parrocchia «San Bernardino», via San Bernardino 11, alle ore 9,30.
— Torino, 1° ottobre 1963.

1962 1963

La Messa anniversaria per l'indimenticabile

Giovanna Strona

che vive sempre sorridente nel cuore dei famigliari, avrà luogo mercoledì 2 ottobre ore 7,30 nella Chiesa N. S. del SS. Sacramento, via Casalborgone 16.
— Torino, 1° ottobre 1963.

E' improvvisamente mancata alla veneranda età di 89 anni

Sigfrido Tockus

La sconsolata angosciati le nipoti Ada Anna, la figlia Margherita con il marito Bruno Jarach, le nipoti Paola e Lucilla e famiglie, cognati ed i parenti tutti. I funerali hanno avuto luogo martedì 1° ottobre alle ore 11,30 dall'abitazione, via Vassalli Eandi 42. Si prega non inviare fiori.
— Torino, 1° ottobre 1963.

Improvvisamente è mancata all'affetto dei suoi cari

Margherita Delpiano ved. De Paoli

Ne danno il doloroso annuncio i figli Marco e moglie Irma Romero, Matteo e moglie Luisa Ramponi, gli affezionati nipoti Laura e Giorgio, fratello, sorella, nipoti e parenti tutti. I funerali avranno luogo il 1° ottobre ore 14,30 da via Stradella 157.
— Torino, 30 settembre 1963.

Comm. Carlo Viola e famiglia partecipa al dolore dell'Amico e Socio Matteo De Paoli per la scomparsa dell'adorata

Mamma

— Torino, 1° ottobre 1963.

«Pensionato Nazionale» e «Dipendenti» si uniscono con cordoglio al loro Titolare Matteo De Paoli per la dipartita della

Mamma

— Torino, 1° ottobre 1963.

La famiglia Nocera e Ramponi prendono viva parte al dolore della famiglia De Paoli per la scomparsa della cara

Margherita

— Torino, 1° ottobre 1963.

Munita dei Conforti religiosi è mancata improvvisamente

Irma Binello Festa

Ne danno il triste annuncio, addolorati avvenuti, la madre Maria Binello, il figlio Beppe, il marito, nipoti, parenti tutti. La presente a partecipazione e ringraziamento. La Messa di settima sarà celebrata alle ore 8,30 di martedì 8 ottobre nella Chiesa Parrocchiale di Cavoretto.
— Torino, 28 settembre 1963.

Pier Carlo e Nini Brezzi affranti, partecipano al dolore di Beppe e della famiglia Gabbine Binello.

Maria Luisa e Dario Calato con le piccole Paola e Laura partecipano al grande dolore per l'immatura scomparsa della carissima cugina

Irma

— Torino, 28 settembre 1963.

Rina, Beppe e Zia piangono la indimenticabile carissima

Irma

— Torino, 30 settembre 1963.

Dopo lunga malattia, sopportata con cristiana rassegnazione, oggi alle ore 11,30 è serenamente spirata

Maria Zillo ved. Barazzoni

Lo annunciano straziati per il dolore i figli: Italo con la moglie Maria Cerutti e figli, Angelo con la moglie Marghe Zanotti e figlio, cognati, i nipoti, i cugini e parenti tutti. I funerali avranno luogo a Invorio (Novara) il 3 ottobre, ore 15.
— Invorio, 30 settembre 1963.

Gli amici Campano, Erbetta, Ferrarotti, Alli Sarti e famiglie partecipano con profondo cordoglio al lutto che ha colpito la famiglia Barazzoni per la morte della Mamma, Signora

Maria Zilio ved. Barazzoni

— Invorio, 30 settembre 1963.

La SpA Corpo Armato Torino si associa al grave lutto che ha colpito il Dott. Angelo Barazzoni per la perdita della mamma, signora

Maria Zillo ved. Barazzoni

— Torino, 30 settembre 1963.

Le famiglie Capra - Tarfon partecipano, con animo commosso, al dolore.

Cristianamente è venuta a mancare all'affetto dei suoi cari

Luigia Asinari vedova Lovisolo (Violetta)

Ne danno l'annuncio con dolore il figlio Livio e moglie, le figlie Agnese, Elio, Norma, Viola e rispettivi mariti e sposi tutti. I funerali oggi alle ore 14 da Viale S. Giovanni.
— Nizza Monferrato, 30-9-1963.

Mercoledì 2 ottobre 1963, Chiesa San Carlo, Messa trigesima per la compianta

Maria Cazzera ved. Zabert

I famigliari ringraziano.
— Torino, 2 ottobre 1963.

1950 1963

Rosina Acerboni Bassino

Una preghiera su chi La conobbe ed amò, invoca il riposo, mentre sempre con immutato dolore.
— Torino, 1° ottobre 1963.

Il Presidente, il Consiglio d'Amministrazione e la Direzione generale dell'Ente Nazionale per l'Energia Elettrica - ENEL - annunciano la dolorosa scomparsa del vice direttore generale dell'impresa elettrica già della Società Bolognese di Elettricità

Dott. Ing. Ortensio Rocca

causata da tragico infortunio sul lavoro avvenuto il 28 settembre u. s. La presente comunicazione vuole dare per espressa volontà del defunto e famigliare avvenuta nel natio paese di Mortasco (Alessandria).
— Roma, 30 settembre 1963.

I Dirigenti dello Impresa Elettrica ENEL già del Gruppo SADE si associano al dolore della famiglia per la scomparsa, avvenuta il 28 settembre u. s. a seguito di fatale infortunio sul lavoro, del collega

Dott. Ing. Ortensio Rocca

Vice Direttore generale dell'Impresa Elettrica ENEL già Società Bolognese di Elettricità.
— Venezia, 30 settembre 1963.

L'Amministratore provvisorio, la Direzione, i Colleghi Dirigenti e il Personale tutto partecipano con profondo dolore l'immatura scomparsa del

Dott. Ing. Ortensio Rocca

Vice Direttore generale dell'Impresa Elettrica - ENEL - già della Società Bolognese di Elettricità, avvenuta sabato 28 settembre u. s. per fatale infortunio sul lavoro.
— Bologna, 30 settembre 1963.

Dopo una vita interamente dedita alla famiglia, confortato dai Sacramenti ha reso la sua anima a Dio

Giovanni Cullino

di anni 75

Ne danno il doloroso annuncio la moglie, i figli, nuora, fratello, cognati, nipoti, parenti tutti. I funerali mercoledì 2 alle ore 10,30 da via Francesco Carle 12.
— Torino, 30 settembre 1963.

Cristianamente è mancato

Giovanni Rapello

Lo piangono i figli [illegible] la Moglie e Congiunti: Dora, Fratelli, Sorelle, parenti tutti. Particolari ringraziamenti al Prof. Peletti e Suor Anna che amorevolmente lo curarono. Funerali domani ore 10,30 da Ospedale Mauriziano.
— Torino, 1° ottobre 1963.

Condomini, inquilini ed Amministratore di corso Matteotti 28-a 41 partecipano vivo dolore al profondo dolore della Famiglia Ravera per la scomparsa della Signora

Elvira Bertoletti ved. Ravera

— Torino, 30 settembre [illegible]

Nel primo anniversario della scomparsa del

Cavm. Cesare Medici

la mamma con immutato dolore la ricorda. Messa 2 ottobre ore 9, chiesa Madonna degli Angeli, via Carlo Alberto.
— Torino, 1° ottobre 1963.

Le famiglie: Vernetti, Prato, Guglielmino, Perotti ringraziano sentitamente tutti coloro che, di presenza, con scritti e fiori hanno partecipato al loro dolore per la scomparsa della cara

Carolina Perotti ved. Vernetti

Un particolare ringraziamento ai dirigenti, amici e ai colleghi di Radio Torino.
— Torino, 1° ottobre 1963.

Improvvisamente mancava ai suoi cari

Giordano Scanferlato

Danno il triste annuncio Moglie, Figlia, Generi, parenti tutti. Funerali oggi ore 16,15 da via Pesaro 7.
— Torino, 1° ottobre 1963.

La famiglie Pistoni-Varasio ringraziano commossi i Compagni Militari, le Autorità Civili, l'Istituto Figlie dei Militari e tutti coloro che hanno voluto prendere parte al loro dolore per la dipartita del loro famigliare

GENERALE [illegible] D'ARMATA

Guido Pistoni

— Torino, 1° ottobre 1963.

Le famiglie Gilli e Maina ringraziano commosse ringraziano quanti con fiori, scritti e presenza vollero dimostrare il loro affetto alla cara

Vincenza Maina in Gilli

Al Sindaco di Cumiana, cav. Giuliano Pievano, un ringraziamento particolare. La Messa di trigesima verrà celebrata nella parrocchia della Beata Vergine della Grazia in Torino il 22 ottobre alle ore 10.
— Torino, 30 settembre 1963.

Continua a pagina 13

GESTIONE RISCALDAMENTO CASE
(con impianti a nafta)
PIEMONTE PETROLI s.p.az.
CAP. L. 30.000.000 VERSATO
[illegible] IN TORINO - VIA F.LLI CALANDRA, 12
[illegible] RISCALDAMENTO STABILI
TELEFONI 87.47.50 - 87.75.36
TUTTI I PRODOTTI PETROLIFERI
DEPOSITI IN NICHELINO
VIA XXV APRILE, 300 - TEL. 34.15.09 - 34.20.71

Scuola di sera
licenza media - commerciali - professionali - ragionieri - geometri - periti E PRESERALE
CORSI [illegible] (17,30-20,30) e SERALI (20,15-23,00)
Istituto [illegible] E SCUOLA, via Consolata 1 bis ang. via Garibaldi - Tel. 544.976

[illegible] ISTITUTO MAGDA DE LAZZARI
CORSI [illegible] IN TUTTI I RAMI DELL'ABBIGLIAMENTO
CONVITTO INTERNO - MODELLI
CORSI DI [illegible] ESAMI LICENZA [illegible]
e SCUOLA MEDIA RECUPERO ANNI

ISTITUTO S. DOMENICO
[illegible] CESARE BATTISTI, 15 (piazza [illegible] Alberto) - TELEF. 537.000
MEDIE - AVVIAMENTO
IDONEITÀ [illegible] - GEOMETRI
STENODATTILOGRAFIA - CONTABILITÀ - LINGUE
RIDUZIONI AGLI STUDENTI LAVORATORI

La Païva

Il tramonto

XVI — [illegible] dai bassifondi di Mosca, *Teresa Lachman, dopo una lunga [illegible] di mercenario amoreggiare che l'aveva fatta ricca e contessa Henckel di Donnersmarck, tenta di diventare una figura di primo piano anche nella politica internazionale. Nipote del «cancelliere di ferro» per parte del marito essa riceve nei suoi sontuosi salotti parigini pompieri d'armi, di lettere ed esponenti politici. Fra questi è anche Léon Gambetta. Essa tenta di tendergli un tranello inutilmente nella sua tenuta di Pontchartrain dove ha combinato un colpaccio con il principe Bismarck. Ma Gambetta gentilmente rifiuta il cortese inutile dolce della diabolica donna, ripetendo: «Mi dall'impaccio.*

Inconsciente, il carattere di Teresa diventa insopportabile. Irascibile e avara, esercita tirannicamente il suo personale di servizio. Il nume della contessa passa di bocca in bocca come esempio di malvagità e cattiveria. Ma c'è chi ha deciso di farla pagare all'ex-odalisca: scelta dal giudice di Mosca. Si tratta di un giovane, tale Adolphe Gaiffe. Egli ha giurato che giocherà alla Païva uno scherzo che non le sarà tanto facile dimenticare. Ancora bella, ma priva ormai della freschezza primitiva che la rendevano così desiderata dagli uomini e invidiata dalle donne, Teresa è molto orgogliosa di vedere che il giovane Adolphe s'interessa a lei e la guarda con sguardi che denotano ammirazione e desiderio.

al tempo stesso. Gaiffe copre il suo ruolo di innamorato in modo tanto mirabile che la pur fiutà continua cade nella rete. Finalmente, dopo una certa spietata, Teresa finisce per cedere. Riceverà segretamente il suo spasimante. In cambio s'accontenterà di un dono del valore di duemila franchi (circa due milioni di oggi). Il giorno fissato, Teresa riceve il suo amoreggiatore. Appena entrato nella stanza questi, senza troppa delicatezza, getta su un tavolo il denaro: è un marchio di infamante. Per contro Teresa si fa cinica e spregiudicata. Essa prende i biglietti e li brucia l'uno dopo l'altro alla fiamma di una candela [illegible] arde vicino [illegible] letto. «Ma [illegible] dodici, non dieci» dice Te[illegible]. «Non preoccupa-

tevi — risponde Gaiffe con tono [illegible] serio — sono tutti falsi. Ora perdonatemi se vi lascio così presto, ma sono ugualmente felice d'avere ridestato in voi tanti ricordi della vostra giovinezza». La frase lasciata una profonda traccia nell'animo di Teresa Lachman cui tanto strettamente era stato ritardato il suo passato di facili amori prezzolati. Per parecchie settimane dopo quell'incontro Teresa apparirà pallida e abbattuta. Col trascorrere degli anni la situazione interna in Francia si va normalizzando, ma il disprezzo di cui è oggetto la Païva non scema. La sua apparizione nei pubblici locali insieme al marito è spesso causa di incresciosi incidenti così che lo stesso ministero dell'In-

terno consentirà, ma fermamente, invita la coppia a lasciare la Francia. Il conte e la contessa Henckel si rendono conto che partire è la cosa migliore e qualche giorno dopo lasciano Parigi. Il palazzo di Pontchartrain e quello dei Campi Elisi vengono venduti. Teresa vede così naufragare quello che era stato un sogno meraviglioso. Giunta ormai al tramonto della propria esistenza, Teresa trascorre il tempo che ancora le resta da vivere insieme al consorte nel castello di Neudeck. Il giorno 21 gennaio 1884 essa muore all'età di 63 anni stroncata da un attacco cardiaco. Il decesso le toglie la gioia di sapere che suo marito sta per essere creato dall'imperatore di Germania, principe di Danimarca e potrà fregiarsi del titolo di Sua Altezza.

FINE

ANNUNCI ECONOMICI

DOMANDE AFFITTO ALL. LOCALI - TERR. L. 190 p.p.

(Continua da pag. 6)

A PIEMONTESE referenziatissimo abitabbe alloggio qualunque zona centro-nuovo. Telefonare 515-738. 0471

A cuniugi piemontesi referenziatissimi occorre alloggio quattrocamere. Telefonare 760-880, 329-339. 0455

ABILE intendera referenziata offresi in cambio alloggio qualsiasi cosa giornaliera, scrivere: «Pubblicità Stampa 4231 — Torino». A95318

AFFITTUSI alloggetto centrale ammobiliato servizi, settembre/ottobre referenziatissimo. Telefonare 551-850 pomeriggio. 0197

CAMERA cerco qualsiasi cosa specialmente mobili servizi, Cantoira, referenze. Telefonare 44-461. 071

CERCASI magazzino 200-220 mq., piano terreno, con possibilità accesso autocarri e scarico in cortile. Telefonare 382-717.

CONIUGI piemontesi, figlio lavoro speciale, privato alloggetto, cambio pulizia scale, serali. Telefonare 687-269.

CONIUGI italiani referenziati cercano affittare alloggetto zona Vanchiglietta. Telefonare 885-448. A95245

DIPENDENTE grande industria cerca alloggio 2 camere cucina. Telefonare 980-551. A95401

DUE nubili cercano alloggetto cosa tranquilla abitata parentile. Telef. 888-548 ore pasti. A94809

FAMIGLIA settentrionale cerca 2 camere e cucina qualsiasi zona pubblico. Telefonare 650-278. A95363

FAMIGLIA tre persone adulti cerca alloggio due o tre camere servizi zona Crocetta, Cavour. Telefonare 530-621. A95773

GARIBALDI affittasi negozio con retro annati. Scrivere a Pubblicità Stampa 4500 — Torino». A95319

GIOVANE vedova signorina altissima referenze cerca appartamento vuoto 3° novembre. Telefonare 655-790. A94045

GIOVANI sposi cercano alloggio sopra camera libera zona Stazione, primi novembre. Scrivere a Pubblicità Stampa 5107 — Torino». A94961

IMPIEGATO ferroviario indicato Torino affittasi subito a prezzo ragionevole quarto alloggio tre camere terrazzo e bagno possibilmente mezzanino. Vicus. Telefonare 672-4[illegible]. A94808

IMPRENDERE cerca alloggio 2-3-4 vani centro città Moncalieri, via Nizza, cortile e giardino desiderato. Telefonare 690-977.

LOCALE mq disponibile piano terra ampi vani mq. 150-250 con annessi uffici riscaldati. Telefonare 42-820. A94702

LOCALE 600 coperti, cucina moderna, zona centro Via Stradivari Santa Rita. Telefonare 774-317. A95478

MAGAZZINO ampio zona Lanzo/Ciriè, con limitato recinto adatto camion/deposito merci. Telefonare 767-010.

PERSONA sola nubile cercasi stabile servizi disposta prendere pulizia scale. Telefonare 793-077 ore pasti. A93488

PROSSIMI quadrupli cercano alloggio zona Rebaudengo. Telefonare 623-983.

QUARANTAETTENNE sole piacevolmente sistemate cerca camera in tranquilla, stabile. Maria, via Cigliano 14.

RIFERENZIATA 26enne cerca alloggetto signorile giusta zona. Telefonare 61 804 ore 20-21. A93295

REFERENZIATISSIMI sposi piemontesi affittuari stesso stabile alloggetto cercano da preferibilmente barriera Milano. Telefonare 595-985, 891-062. A95313

SIGNORA sola nubile cerca piccolo appartamento periferia preferibilmente Lingotto, Mirafiori, Nizza. Scrivere a Pubblicità Stampa 4500 — Torino». A95319

SIGNORA sola cerca camera ammobiliata con cucina privata possibilmente centro città. Telefonare 44-461. 071

SIGNORINA sola piacevole cerca alloggetto camera e servizi possibilmente zona piazza Rivoli e Bernini. Telefonare 770-386 dalle 8,30 alle 12,30, dalle 14 alle 20. A94220

SPOSI piemontesi dipendenti industria cercano affittare alloggio periferia. Telefonare 524-462. A95484

SPOSI referenziatissimi cercano alloggetto per ottobre. Telefonare 852-536.

SPOSINI cercano subito alloggio cascina dintorni con riscaldamento zona Avigliana o verso Venaria. Telefonare ore pasti 247-770 Mirella. A95010

OFFERTE AFFITTO ALL. LOCALI - TERR. L. 190 p.p.

A.A.A. AFFITTASI alloggi 1-2 camere cucina Moncalieri, 1° ottobre. Rivolgersi Cimarosa, Rosselli 12, Torino.

A.A. AFFITTO alloggi liberi 20-60.000. Agenzia, Lagrange 40. 0471

A. ARDISSONARDOSI alloggi vuoti Agenzia Civica, Barolo 14, tel. 538.533.

A. AGENZIA via Cavour 7, affitta due alloggi liberi 20-40.000. 0665

A. MEO Cent. Arsenale 42, tel. 544-422 affitta alloggi vuoti. 0409

A. REFERENZIATI affittasi alloggi 25.000, 30.000, 40.000 mensili. Telefonare 41-479. 0463

A. RIVA via IV Marzo 14 affitta alloggi liberi ammobiliati, liberi subito.

A consulenza affitta alloggi semplice lungo/medio Corso Monte. Telefonare 50-571. A94154

A professionista cedesi 2 camere uso ufficio commerciale, unite o anche separate. Telefonare ore ufficio 540055.

AD uso ufficio abitazione largo Re Umberto vasto ristoro ottime camere ampie salotto. Scrivere Corsi Vittorio Emanuele 50. A94420

ADEGUATAMENTE, SALONE, TRE CAMERE, DOPPIO INGRESSO PIANO RIALZATO, 70.000 ANCHE UFFICIO, AMBASCIATORI. TEL. 357-409.

AFFITTASI locali quadrati ex-pesti Rast, corrispet. bassella Piazza Statuti 22 bis. A92039

AFFITTASI alloggetto 30.000 mensili primi mesi. Rivolgersi pagando via Nizza angolo via Lanzi ore negozio.

AFFITTASI alloggio signorile 2 camere e cucina servizi piani luminosi. Telefonare 330-436. A94103

AFFITTASI alloggio 2 camere cucina servizi piano rialzato cortile ampio giardino cintato, zona tranquilla. Telefonare 891-224. A87060

AFFITTASI alloggio 4 vani ingresso cortile doppi servizi adatti anche per ufficio. Rivolgersi portineria corso Svizzera Ungheria 65. A90832

AFFITTASI appartamento terreno 30.000 mq. zona tranquilla Rebaudengo ad uso deposito materiale, ampio e lavandini. Telefonare 227-594. A91403

AFFITTASI Artigianato 4 camere servizi per ampliamento attività possibile anche teatrino privato. Telefonare 93-147.

AFFITTASI centro Crocetta signorilmente appartamento mq. 140 adatti per uffici grande ristorante o abitazione con giardino. Telefonare 580-709 mattino o scrivere: «Pubblicità Stampa 6498 — Torino». A95409

AFFITTASI libero borgo Vittoria 2 camere tinello servizi. Telefonare 555-811.

AFFITTASI locale cortile centrale mq 50 industria silenziosa. Tel. 357-078.

AFFITTASI locale seminterrato con passaggio carraio mq. 75, luce, riscaldamento. Telefonare 663-816. A93745

AFFITTASI scala mq. 50 adatto elettricista o simili eventualmente due camere ammobiliate. Rivolgersi: Cavelle, Rivalta 9.

AFFITTASI alloggio 3 camere cucina servizi piano rialzato cortile ampio giardino via Nizza angolo via Lanzi ore negozio. A90160

AFFITTASI alloggio 2 camere cucina servizi piano rialzato cortile ampio giardino via Nizza angolo via Lanzi ore negozio. A95660

AFFITTASI locale uso magazzino laboratorio mq. 60 più locale spera cortile. Telefonare 743-952. A95170

AFFITTASI conveniente alloggio signorile piano rialzato via Silvio Pellico angolo 3 camere servizi zona Crocetta-Ferrante. Rivolgersi. Scrivere a Pubblicità Stampa 4304 — Torino». A95418

AFFITTASI negozio bellissima zona bar Nizza Milano. Telefonare 346-209.

AFFITTASI ditta locale mq. 200, cucina mq. 100. Telefonare 871-595.

AFFITTASI N. Negri ufficio-appello ra stanza uso cucina posti lampada Telefonare 21-450 A94101

AFFITTASI ambientazione luminosa per uso mezzanino o deposito via Avila. Telefonare 646-869. A94640

AFFITTASI cedesi passaggi Automobilistici alloggio due camere doppio ingresso, cortile bagno ammobiliato. Tel. 272-851.

AFFITTASI due camere unite. Mole, corso Lepanto 31. A95008

AFFITTASI via La Cliniee piano rialzato uso ufficio completamente alloggio 2 camere, servizi, terrazzo. Tel. 735-960

AFFITTASI via Pastrengo 20, piano terreno tre locali uso ufficio. Telefonare 553 638. A90700

AFFITTASI 1° terreno negozietto adatto ogni attività annesso alloggio Telefonare 42-894. A95277

AFFITTASI 3 camere servizi nuove, riscaldamenti, 50.000. Telefonare 481-088.

AFFITTASI 6 locali centrali 1° piano lettura particolare uso ufficio commerciale. Telefonare ore pasti 550-930.

AFFITTASI 26 km. da Torino bella casa 90 uso ufficio laboratorio. Telefonare 742-378. A94041

AFFITTASI 70.000 mensili, Valle Susa, 35 km Torino, villa signorile nuova, 5 camere servizi. Scrivere: «Pubblicità Stampa 3014 — Torino». A95416

AFFITTERESI Bloccu stabile corso Taurini piano rialzato 3 camere cucina ingresso termini legge locale uso ufficio professionista. Telefonare 741-903 A94853

AFFITTO alloggio due camere, tinello e servizi nuova costruzione, Corso Francia, Avigliana/Rivoli, tel. 42-808, ore ufficio. A95728

AFFITTO alloggio tre camere, tinello, quarto piano rialzato via Stellone, uso ufficio commerciale. Telefonare 42-308 ore ufficio A95729

ALLOGGI tre vani, 80.000. Prenotarsi: Alfieri, Stupinigi 19, inoltre telefonare.

ALLOGGIO ammobiliato anche uso piedà-terra affittasi. 17A, Mazzini 1.

ALLOGGIO signorile centrale, 8° piano, salone, 4 camere, cucina, doppi servizi, grande terrazzo, affittasi. Telef. 891-051 ore 19.

AUTOTRASLOCHI attrezzatissimi, autofurgoni imballi, garanzia, concorrenziosi, preventivi. Telef. 386-330, Martinetto.

AUTOTRASLOCHI specialisti Torino provincia, personale specializzato, garanzie, telefonare 372-732, Ugolini.

BELLISSIMO appartamento di 250 lussuosi recentissimi affittasi. Telef. 83-017.

CANNAROLA affittasi, prefabbricato impiegnati, due uffici contigui, due pareti camera, lavello, servizi, termosifoni, riscaldo, cortile, garage. Tel. 772-252.

CERCO in affitto locale mq. 300 uso deposito leggero, ufficio. Riscaldamento, luce servizi. Telefonare 536-830

CERCASI box privato corso Brunelleschi o vicinanze. Telefonare 588-593.

COLLEGNO zona residenziale Betasol affittasi due tre camere 30.000-70.000. Referenziato, Scrivere: «Pubblicità Stampa 6143 — Torino». A95215

CROCETTA affittiamo 4 camere, cucina, doppi servizi, 65.000 mensili. Favale, Madama Cristina 125. 0316

INDIPENDENTE alloggetto ammobiliato servizi terreno. Cancello, via Bosco 8.

LIBERI subito affittasi alloggi 1-2 camere servizi. Telefonare 765-804.

OFFICINA, Mazzini 1, affitta Officinette laboratori piani finiti/grezzi altezzoni qui. 60, 120, 240 mq ciascuno. 0629

LABORATORIO mq. 160, cortile 500, luminoso, ufficio rialzato, acqua, luce, delizia, telefono allogiasi zona Lingotto. Scrivere: «Pubblicità Stampa 4420 — Torino». A95391

LOCALE 1300 mq. ampia cubatura, 2 uffici annui 3as Italia. Scrivere: «Pubblicità Stampa 6104 — Torino».

LOCALI per depositi, laboratori, uffici, negozi affittasi residenza. Tel. 377.956.

LOCALI uso uffici magazzino 200 mq. terreno 300 mq. seminterrato corso Vittorio angolo Re Umberto affittasi subito. Telefonare 42-310 36756

MONACO. Amplo locali industriali ed uffici unici liberi per la vendita. Scrivere a: Ilaco, Montecarlo, n. 9064 Monaco.

NEGOZIO centralissimo, adatto stabile lussuoso 5 ottimi. mq. 30 servizi interni, adatto ogni attività commerciale, studio medico specialistico e genere di richiamo. Rivolgersi ottobre.

PONTA Palazzo affitta 160 mq. magazzino altre vetrine negozio/ufficio. Telefonare 52-461. 0605

UFFICI centralissimi 2 saloni salotti camere servizi privati ascensore affitta 120.000 mensili Ustelli, XX Settembre 12 0574

ALBERGHI E STAZIONI CLIMATICHE L. 180 p.p.

VILLA Riviera, Corso Cavour, sett. estivo/invernale riposo, soggiorno libertà usi singolare. Cronistoria. Telef. 101120 61-80.

COLLEGI ISTIT. SCUOLE L. 180 per parola

A. ACCONCIATURE scuola specializzata perfetto maestro insegnamento. Piccolo, via Nizza 24. 07

ACCONCIATORI diventerete insegnamento casa specializzata cerca le piega, taglio, permanente, tintura, manicure, impiegati semestrali. Scuola Dante Hertil, via Pio V 3, telefono 687-008. 0572

ACCONCIATURE, rotabile, cotinga, consulta professionale, insegnamento. Firenze, via Pio XI, telefono 21-806.

ALL'ISTITUTO Cima corso Magistero preparazione esami abilitazione, insegnamento accurato, dattilografia. Via Roma 25a, tel. 510-364 0503

ALL'ISTITUTO Cima privati alcuno inizio corsi diurni serali stenografia, dattilografia, computisteria, paghe, contabilità generale meccanizzata, segretaria d'azienda, lingue. Via Roma 25a, telefono 510-364 0503

ALL'ISTITUTO Orsolle, Corsale 22, inizio corsi diurni e serali stenografia, dattilografia, computisteria, paghe e contributi. Lingue, contabilità generale e meccanizzata. 0373

ALL'ISTITUTO Pagano, via Cagliero 7, inizio corsi generali di stenografia, dattilografia, computisteria, contabilità ed illustrazione del Libretto di Lavoro e della Previdenza Sociale. 0565

ALL'ISTITUTO Pagano, via Cagliero 7, possibilità per i corsi di lingue, paghe, contabilità, ricupero anni evidenziato commerciale e industriale, disegno tecnico, massimo numero 12 allievi per classe. Orario di segreteria: 9-12, 16-21 giorni feriali. 0565

BERLITZ Schools sono aperte in iscrizioni per il nuovo anno scolastico. Corsi di lingue collettivi ed individuali, diurni e serali. Informazioni presso la segreteria via Santa Teresa 3 (piazza Castello), Torino, telefono 553-970; Consolato Uruguay 3, telefono 58-94.

BALLISTI direttrice ufficiale inglese/spagnolo scuola Sommi, via Alpe S. Carlo accelerati 0648

CAMBRIDGE School of English Limit, Berlitz, corsi speciali per adulti, professori inglesi, classi ridotte, Principe Amedeo 28, telefono 31-040. 0106

COLLEGIO MASCHILE DAL PIZZO, PERSELLI, SCUOLA MEDIA, GINNASIO PAREGGIATI; CORSI INTERNI RECUPERO, METODO, DISCIPLINA GARANTITI CHIEDERE OPUSCOLO.

CORSI estetica, calzata, manicure, accurata preparazione Alto/Estetica Centro Medical, Sapra Torres 3, telef. 53-569.

INGLESE corsi speciali intensivi mattino, ottobre-giugno; professori inglesi. Cambridge School of English Limit, Principe Amedeo 28 0206

Alfabeto Tattoo Universale Medie Magistrali inglese/francese segretarie lingua tedesca, servizio completo.

ISTITUTO San Domenico offre possibilità d'impiego a chi frequenta i corsi. Telefonare 537-008 via Cesare Battisti 13.

ISTITUTO Calvi, via Maria Vittoria 54, telef. 873-570. Corsi diurni serali stenografia, macchine, paghe, partite individuali, segretarie, corso speciale estetiste. Corsi professionali, radiotelevisione.

ISTITUTO San Domenico svolgimento le lezioni ai corsi per scuola media, ragioneria, Magistrali ruolanti e geometri. Telefonate 537-008 via Cesare Battisti 13.

ISTITUTO San Domenico svolgimento le lezioni ai corsi di stenografia, dattilografia, ragioneria pratica, computisteria, contabilità generale, segretaria d'azienda, lingue. Telefonate 537-008 via Cesare Battisti 13.

ISTITUTO Vasanese, via Vanvitelli 7, corsi di qualifica abilitanti, professionali ad abilitari.

LINGUE corsi diurni - pomeridiani, Istituto Gentili, Maria Vittoria 2. Telefonare 530-530. 0782

RIEV, via Po 2, tel. 547-575. 1° ottobre inizio Ragioneria gratuito: stenodattilo, computo, contabilità, lingue. Posti disponibili. 0469

REV, via Po 2, tel. 547-575. Primi ottobre inizio ufficiale di tutti i corsi diurni, pomeridiani, serali. 0469

LEZ. TRADUZ. PRIVAT. L. 180 per parola

BALLERINI modernissimi rapidissimi. Corso 3000, Telefonare 213-025 ore, San Martino 8. 0[illegible]67

CAMERE MOBIL. PENS. L. 150 per parola

AFFITTO immediato bella camera 2 letti tutte comodità, zona semibuiore ottima. Telefonare 388-375 491[illegible]

CAMERA con riscaldamento sola tranquilla, completamente sola, sarebbe preferibile distinta signorina/a. Piccolissima persona signora sola palazzo Porta Nuova Egiziaca Fattanella. Scrivere. «Pubblicità Stampa 3211 — Torino».

STUDENTE universitario inoltrerà corso elementare/media presso distinta famiglia professionista zona Crocetta o Quadrilatero, possibilmente chiara tranquilla. Scrivere: «Pubblicità Stampa 6219 — Torino».

DOMANDE IMPIEGO L. 45 per parola

ACCAIO, Tecnico specializzato analisi microscopiche esame fotomicroscopio acciaio ecc. impossibilmente qualità materie acciaieria. Scrivere: «Pubblicità Stampa 5140 — Torino». A91825

ATTIVO 46enne piuttosto buona cultura, stabilimento, ottima conoscenza tedesco, ottima esperienza contabile, magazzino, ufficio spedizioni, predisposizione vendite, cerca lavoro preferibilmente zona centro Piemonte limitrofa. Telefonare 650-533, pranzo.

CAPUFFICIO primissima lunga esperienza, ottima conoscenza perfetta lingua tedesca, anche fuori Torino. Scrivere: «Pubblicità Stampa 4077 — Torino». A86017

CASSIERA perfetta, ottimi referenziata. Scrivere: «Pubblicità Stampa 2178 — Torino». A93[illegible]

DIPLOMANDO ragioniere ottimo carattere, buona volontà. Telefonare 732-094.

DIPLOMATA esperienza, lingua, corrispondenza, dattilografia. Telefonare 883-542 A[illegible]

DISEGNATORE meccanico tecnigrafo quadriennale libera subito offresi. Scrivere: «Pubblicità Stampa 9150 — Torino».

ESPERTO paghe contributi pensioni vorrebbe impiego stili ufficio zona stile. Telefonare 874-270. A93[illegible]

EX commercialista libero compatibilmente anche saltuariamente, Lungo/ore. Scrivere: «Pubblicità Stampa 2134 — Torino».

ESTETISTA diplomata cerca impiego preferibilmente, privato o clinica. Telefonare 326-685. A[illegible]

FARMACISTA anni, specializzato ospedali diversi, pubblicazioni, laureato, bilingue, impiegabile. Telefonare 735-021.

GEOMETRA pratica ufficio/cantiere, specializzato di cantiere, stabilizzati, preventivi, ottimi ufficio e sede impiego. Scrivere: «Pubblicità Stampa 3233 — Torino».

GEOMETRA pratica ufficio disegni edili, lavori edili, ottima referenze. Telefonare 80-812.

GEOMETRA 20enne militarmente posto cercherà studio edile. Scrivere a Pubblicità Stampa 4425 — Torino».

GIOVANE 26enne massima serietà perito posto accetterebbe lavoro proprio desiderio. Scrivere Mastrapasqua Giuseppe, Fabbricerie 14, Lauriano Torino.

IMPIEGATO 28enne esperienza decennale corrispondenza commerciale qualifica conoscenza inglese tedesco offresi sopo miglioramento. Scrivere: «Pubblicità Stampa 4367 — Torino».

INFERMIERA lunga pratica ospedalieri. Telefonare 853-624. A[illegible]185

LAUREATA giurisprudenza offresi. Telefonare 388-614, pranzo scrivere: «Pubblicità Stampa 6220 — Torino».

PAGHE contabilità elaborati amministrativi bocciu studiante cercherebbe. Telefonare 328-448. A[illegible]803

PENSIONATO Persona attiva, referenziata, lunga esperienza, offresi lavori ufficio interni. Scrivere: «Pubblicità Stampa 9104 — Torino». A[illegible]

PERSONALE tecnico commerciale intelligente, preparato, disponibile, serio/attendibile possibilmente in Torino o provincia. Scrivere: «Pubblicità Stampa 4321 — Torino».

RAGIONIERE esperto in ragioneria generale, bilanci, libri sociali, fiscale, controllo/gestione, buona libertà contabilità clienti, segue/coordinerebbe anche ufficio. Telefonare 535-974. 4[illegible]

SIGNORA diplomata disponendo ore li vuole compatibile paghe contributi. Telefonare 816-227, 13.30 alle 17.30.

STENOTIPIA perfetta francese inglese tedesco, ottima italiano, cerca impiego. Telefonare 816-227, 13.30 alle 17.30.

TECNICO elettronico, radio-cinematografico esperto impianti telecomunicazioni radiocomunicazioni offresi: «Pubblicità Stampa 3124 — Torino». A[illegible]

TECNICO elettronico, radio-cinematografico esperto impianti telecomunicazioni radiocomunicazioni offresi: «Pubblicità Stampa 3124 — Torino». A[illegible]

TESTERINA diplomata Interprete tedesco Università sul posto, offresi interprete qualsiasi archivio Telefonare 765-874.

OFFERTE IMPIEGO L. 180 per parola

A.A.A. PRIMARIA società assume elementi media collaudata libertà anche sola/coppia giovane. Richiedere Direttore Commerciale via Garibaldi 39, 2° piano. A giovane sapone millenario offresi lavoro/guadagno eccezionale effettivo. Scrivere a Pubblicità Stampa 7333 — Torino».

A giovane capace millenarie lavoro proprio ufficio produttivo offresi. Telefonare pomeriggio, corrispondenza completa. Scrivere: «Pubblicità Stampa 7334 — Torino».

ASSUME giovani motivati per attività redditizi e progressibile, sede Nichelino lavoro non manuale direttamente, inserimento quadri alla vendita diretta dopo breve corso istruzione retribuzione fissa, alte provvigioni. Appuntamento referenze curriculum al «Pubblicità Stampa 105 — Torino». 0293

ASSUMIAMO impiegati e dattilografi preferibilmente, impiegati/e diplomati/e, libretto, ufficio, ambosessi, Scrivere: «Pubblicità Stampa 3164 — Torino». A92876

AUTOSCUOLA corso insegnanti e istruttori con tessera. Telefonare 397-884.

AZIENDA elettromeccanica cerca disegnatori meccanici per studio calcolatori industriale collaudatore. Tel. 203 120, 330-482 A97300

BENCASI apprendisti commessi maschile elettrico 15-16enne licenza scuola artigianelli. Enigmal rotonda. Scrivere: «Pubblicità Stampa 9299 — Torino».

BENCASI impiegata minimo 3 anni pratica per ufficio Telefonare dalle 9 alle 12. Telefono 280-586.

DATTILOGRAFA 18-25 lingue estere, Ufficio Pensiero, Lagrange 37, Torino.

DISEGNATORE artistico assume ufficio pubblicitario materiale speciale. Curriculum completo. Scrivere: «Pubblicità Stampa 9004 — Torino». A91231

FARMACISTA collaboratrice cercasi anche prefabbricata e laureanda. Telefonare 851-012. 4[illegible]

(Continua a pag. 15)

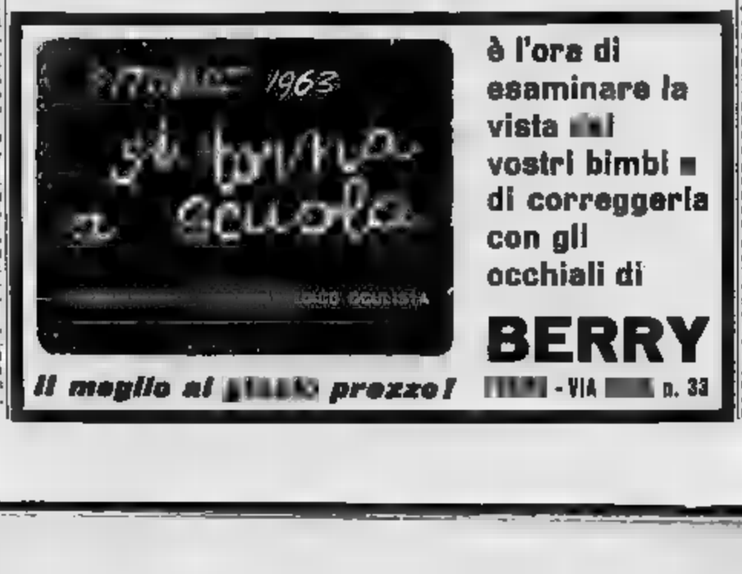

ULTIME NOTIZIE

Kennedy ha preso impegno

All'Assemblea del Fondo monetario internazionale in corso a Washington, il presidente Kennedy qui fotografato con il ministro Colombo ed il governatore della Banca d'Italia Carli (tra i due italiani il sottosegretario americano Ball) ha preso impegno di non svalutare il dollaro (Telef. «A. P.» a «Stampa Sera»)

L'energica difesa del dollaro annunciata dal Presidente americano

Anche l'Europa dovrà rivedere la politica economica e finanziaria

Le misure per arginare la fuga d'oro dagli Stati Uniti avranno ripercussioni all'estero - Ma gli interessi degli altri Paesi occidentali non subiranno danni - Il problema del deficit della bilancia dei pagamenti

Nostro servizio particolare

Washington, martedì sera.

L'annuncio che il dollaro non sarà svalutato, dato ieri dal Presidente Kennedy all'Assemblea annuale del Fondo monetario internazionale, ha suscitato reazioni favorevoli in tutti gli ambienti e soprattutto in quelli finanziari. L'esplicita asserzione che, come per il passato, anche per l'avvenire sarà mantenuto il prezzo di 35 dollari per oncia d'oro non ha destato sorpresa, ma è stato opportuno in un momento in cui un po' dovunque si esercitano pressioni inflazionistiche.

Il problema del progressivo aggravamento del deficit della bilancia internazionale dei pagamenti degli Stati Uniti era stato affrontato da Kennedy fin dal suo avvento alla presidenza e sembrava bene avviato verso la soluzione. Purtroppo nel primo semestre di quest'anno il deficit si è aggravato nuovamente, fino a raggiungere i 3,2 miliardi di dollari. Il conseguente accentuarsi dell'esodo d'oro dagli Stati Uniti imponeva ovviamente misure radicali, atte a difendere il dollaro, senza peraltro danneggiare gli interessi degli altri Paesi del mondo libero.

A favorire la risoluta decisione del presidente Kennedy di difendere il dollaro hanno contribuito anche fattori tecnici come l'ribilancio sul mercato internazionale di rilevanti quantitativi d'oro da parte dell'Unione Sovietica e la persistente generale resistenza alle sicliete del Sud Africa di ampliare il prezzo internazionale del metallo. D'altra parte è evidente che una eventuale svalutazione della moneta degli Stati Uniti provocherebbe un terremoto sui mercati finanziari ed i benefici temporanei che l'America potrebbe trarre, aumentando le esportazioni e diminuendo le importazioni, sarebbero a breve scadenza annullati da analoghe misure di svalutazione a cui sarebbero costretti gli altri paesi del mondo occidentale.

Le riserve auree degli Stati Uniti sono scese di 7 miliardi di dollari in poco più di cinque anni e si aggirano attualmente sui 15 miliardi. Ovviamente il governo di Washington prenderà misure per arrestare la fuga dell'oro e queste misure coinvolgeranno l'Europa a rivedere la propria politica economica e finanziaria.

Comunque Kennedy ha assicurato formalmente che nessuna manovra dovrà essere forzata a drastiche alterazioni della sua economia sia all'interno, sia nel commercio internazionale; a causa della politica che gli Stati Uniti si propongono di attuare per garantire una maggiore stabilità del dollaro.

u. t.

Alle Nazioni Unite

Una serie di incontri fra Rusk e Gromyko

New York, martedì sera.

I ministri degli Esteri degli Stati Uniti, Gran Bretagna e Unione Sovietica che già sabato scorso si erano incontrati al Waldorf Astoria dove avevano avuto scambi di vedute su problemi generalmente interessanti il disarmo, sono stati ieri sera ospiti a pranzo del Segretario generale delle Nazioni Unite, U Thant. I tre ministri erano accompagnati dai capi delle delegazioni dei loro Paesi all'Assemblea dell'Onu. Altri colloqui a due fra Gromyko e Lord Home e poi fra Gromyko e Rusk avranno luogo rispettivamente oggi e domani.

Nessuna indicazione si è avuta per ora sugli sviluppi delle discussioni fra i tre uomini di Stato. Pare che in linea generale i sovietici insistano sull'intensificazione dei negoziati per un accordo globale sul disarmo, mentre gli occidentali preferirebbero procedere per accordi parziali.

Significativo è l'atteggiamento che, secondo quanto si apprende, il ministro degli Esteri britannico ha assunto di fronte alla proposta sovietica di convocare verso la metà dell'anno prossimo una conferenza al vertice dei dodici Paesi rappresentati alle trattative ginevrine sul disarmo. Lord Home ha detto sostanzialmente che il suo governo sarà lieto di prender parte a qualsiasi discussione preliminare che possa condurre ad una riunione nel senso indicato dai sovietici.

Aveva riscosso il danno

Amnistiato l'ex contabile dell'Aero Club di Alessandria

Alessandria, martedì sera.

(g. c.) Il Tribunale di Alessandria ha giudicato stamane per appropriazione indebita di 3 milioni e mezzo l'ex-contabile dell'Aereo Club di Alessandria, lo studente Alberto Valenta, di 24 anni, licenziato in tronco nel novembre 1961, a tre anni dall'assunzione, dopochè un controllo aveva rivelato un ammanco di cassa piuttosto notevole. Il padre suo, un ex-maresciallo dei carabinieri, aveva consegnato al presidente dell'Aero Club tutti i suoi risparmi, un milione e mezzo, a parziale risarcimento scongiurando di non denunciarlo. Ottenne indulgenza, ma la irregolarità vennero in luce più tardi quando l'autorità giudiziaria fu chiamata ad esaminare un'altra vertenza riguardante l'Aereo Club. Di qui la procedura d'ufficio ed il rinvio a giudizio del giovane.

L'imputato ha ammesso pienamente l'addebito, dimostrando però di avere nel frattempo rifuso totalmente il danno ed il Tribunale, escluse le aggravanti e riconosciuta appunto l'attenuante del risarcimento, ha sentenziato non doversi procedere per intervenuta amnistia.

Giovedì la sentenza al processo di Lodi

Accusano le parti lese i difensori dei finanzieri

Le imputazioni di peculato e di concussione sarebbero frutto di una bassa vendetta di contravventori, interessati a sottrarsi al pagamento di ben meritate multe per evasioni fiscali - Le ultime arringhe

Dal nostro corrispondente

Lodi, martedì sera.

Giovedì il Tribunale di Lodi si riunirà in camera di consiglio per attiare la sentenza che deciderà sulla sorte dei quattordici militari del Corpo della guardia di finanza imputati di peculato e concussione. Gli ultimi interventi degli avvocati sono quelli del pomeriggio d'oggi e della giornata di domani e giovedì. Nell'udienza pomeridiana ha parlato l'avv. Greppi di Milano, difensore del maresciallo Zucchelli, quindi tutto domattina sarà dedicato all'arringa dell'avv. Degli Occhi per il capitano Ernesto Pagani, già comandante la compagnia della guardia di finanza di Milano, e, al più tardi giovedì mattina, prenderà la parola l'ultimo oratore del collegio di difesa, avv. Del Pennino, per sostenere l'innocenza del brigadiere Ruggero Taiò, che secondo l'accusa è stato ritenuto il «cassiere» delle bische e un di cui si sono riservate precise ed unanimi le riserve delle parti lese.

Tutti gli avvocati difensori, quasi per un piano preordinato, hanno mantenuto una identica linea di condotta, sollevando dubbi sulla veridicità delle parti lese. Uno dei testi d'accusa più bersagliati è stato il teste Steffanini, di San Colombano, le cui deposizioni, imprecise e contraddittorie, farebbero supporre l'occultamento della verità al fine di coprire le proprie gravi responsabilità. Lo Steffanini, nel corso della procedura fallimentare della sua azienda — ha sostenuto la difesa — non ha esitato, pur sapendo come giustificare la distruzione di molti documenti, accusò esplicitamente i militi accertatori della guardia di finanza di avergli estorto la contabilità dietro versamento di diversi due milioni, sottraendo, bollettari e schede al fine di mascherare l'esiguità della multa inflittagli.

La altre parti lese, hanno ancora sostenuto gli avvocati difensori dei quattordici imputati, hanno avuto tutto l'interesse a mantenere un'analoga linea di condotta nel tentativo di sottrarsi al pagamento delle multe applicate dalle guardie di Finanza, dando corpo a voci maligne e tendenziose che a Lodi, come in altre parti d'Italia, colpiscono con vilità quanti sono preposti a istituzioni ed organismi con compiti ingrati quale è l'accertamento dei redditi e la verifica della contabilità aziendale.

p. g. c.

Al mercato di Chivasso

Rubano un autocarro carico di bestiame

Chivasso, martedì sera.

(c. s.) Un audace e clamoroso furto è stato compiuto al foro boario di Chivasso, stamane alle 10,30: un autocarro «Om» Lupetto, carico di bestiame è scomparso sotto gli occhi di centinaia di commercianti, che in quel momento avolgevano animate contrattazioni. Il proprietario, Giuseppe Busca, di anni 66, residente a Cossano Canavese, via Ardizio, aveva acquistato e caricato sull'autocarro, posto nel piazzale antistante il foro boario, otto maiali. Con il figlio Eugenio tornava poi nel recinto del mercato per il pagamento dei bovini il valore del quale si aggira sui milione e mezzo. Quando è tornato sul posto, ha avuto l'amara sorpresa di non trovare più l'autocarro con il prezioso carico.

L'autocarro è stato visto da alcuni commercianti, ben tostati dal sospettare d'esser testimoni d'un furto, partire in direzione di Torino. Al Busca non è rimasto altro che recarsi a denunciare il fatto ai carabinieri. Questi stanno indagando per rintracciare il bestiame prima che esso sia fatto sparire in qualche macelleria clandestina.

Il bestiale episodio di ieri a Napoli

Identificato dalla polizia l'automobilista che a calci ha assassinato un pedone

Vaste indagini per la cattura - La vittima (uno studente di diciotto anni) non era stato sollecito nell'attraversare la strada Malmenato un suo amico che aveva tentato di difenderlo

Dal nostro corrispondente

Napoli, martedì sera.

Ieri sera in piazza Donnaregina un giovane di 18 anni è stato brutalmente ucciso a calci da un automobilista, che ha dato libero sfogo alla sua ira bestiale soltanto perchè il pedone non era stato troppo sollecito ad attraversare la strada, lasciando via libera alla sua auto. L'infelice giovane si chiama Giuseppe Coppola, studente, figlio di un commerciante di mobili proprietario di un noto negozio di via Santi Apostoli.

A narrare l'episodio in ogni suo particolare è stato Antonio Di Marzo, di 28 anni, che si trovava insieme al Coppola e che, intervenuto per sottrarre l'amico alla furia bestiale del suo aggressore, è stato pure lui malmenato ed ha dovuto ricorrere alle cure dei sanitari dell'ospedale «Incurabili», avendo il volto tumefatto dai pugni ricevuti da un altro individuo che era insieme all'uccisore del Coppola.

I due violenti sono riusciti a fuggire malgrado sul posto si fossero radunate alcune decine di persone. Qualcuno ha però rilevato il numero di targa della vettura, una Fiat 500, ciò che ha permesso alla polizia di identificarne il proprietario.

Ieri sera, verso le 18,30, Antonio Di Marzo è uscito di casa per recarsi in via Duomo, dove doveva incontrarsi con la fidanzata. Salito a bordo della sua auto, giunto in piazza Donnaregina, l'ha attraversata. A questo punto ha intravisto Giuseppe Coppola, il quale, avendo pure lui riconosciuto l'amico, si è diretto verso di lui per salutarlo. Il Di Marzo ha fermato la macchina ed ha atteso che l'amico lo raggiungesse: questi doveva soltanto attraversare la strada. Evidentemente sovrappensiero, il Coppola non si è accorto che dietro di lui c'era un'auto con tre persone a bordo (due uomini e una donna) il cui guidatore, piuttosto impaziente, aveva più volte suonato il clacson per avere via libera. I due automobilisti indirizzavano poi al giovane pedone ingiurie d'ogni sorta perchè non si era fatto da parte con sollecitudine.

Giuseppe Coppola, raggiunto l'amico, si è messo a commentare con lui quanto era accaduto poc'anzi.

Sembrava che l'episodio non dovesse aver seguito. Invece i due passeggeri della «500» (la donna è rimasta nella vettura e pare che non abbia nemmeno tentato di calmare i suoi compagni), formata l'auto, si sono diretti verso quella del Di Marzo, che nel frattempo ne era disceso; senza profferir parola, uno di essi ha sferrato un calcio all'addome di Giuseppe Coppola, continuando poi a infierire su di lui, finchè il ragazzo si è abbattuto al suolo. L'altro individuo intanto prendeva a pugni Antonio Di Marzo, che aveva tentato di sottrarre l'amico alla furia dell'aggressore.

Subito dopo i due energumeni si sono allontanati e nessuno, tra la folla adunatasi nel frattempo, ha tentato di trattenerli. Alcuni volonterosi hanno raccolto il Coppola, privo di sensi, provvedendo al suo trasporto all'ospedale degli «Incurabili». Durante il tragitto, però, egli è deceduto per emorragia interna.

A seguito di tempestive indagini, la polizia ha identificato il proprietario dalla «500». Si tratta del ventottenne Enrico Martucci, abitante in Vico Masi, a Loreto. E' stato anche accertato che egli era alla guida dell'«utilitaria» e che con lui viaggiavano un giovane e una donna. Pure questo giovane è stato identificato: è certo Giuseppe Bellomunno di 24 anni. Secondo gli elementi raccolti dagli inquirenti, il Bellomunno avrebbe il responsabilio della morte del Coppola, avendolo colpito con un forte calcio al ventre.

Sia il Martucci che il Bellomunno sono ancora irreperibili.

c. f.

Bambino folgorato mentre gioca col fratello

Bergamo, martedì sera.

(g.) Un bambino di 5 anni, mentre giocava a nascondersi con il fratellino, si è aggrappato ad un filo della corrente elettrica, strappandolo. Il piccino, investito da una violenta scarica, è morto. La disgrazia è avvenuta in località Lonno di Nembro, in Valle Seriana.

Il piccolo, Gianni Enrico Armanni, domiciliato a Verdellino, era ospite di una quindicina di giorni di una zia materna, Serafina Giavazzi, insieme con il fratello Francesco, di 8 anni. La Giavazzi abita in un'ampia cascina, e i fratellini si rincorrevano nella stalla. Gianni Enrico, ad un tratto, entrava in uno sgabuzzino e nell'oscurità, per salire su un mucchio di letame, onde sfuggire al fratello che lo rincorreva, si aggrappava ad un filo della luce, scoperto perchè logoro. Investito dalla scarica, decedeva all'istante.

Impiccato nel fienile un agricoltore a Busca

Cuneo, martedì sera.

(g. d. m.) Il cinquantaduenne Chiaffredo Sarando, residente a Busca, ha posto fine ai suoi giorni impiccandosi a una trave del fienile: il cadavere del suicida è stato scoperto da un nipote recatosi a prendere del foraggio per il bestiame. I motivi che hanno spinto il Saranddo a togliersi la vita non sono ancora stati chiariti ma probabilmente il contadino si è ucciso per la sconforto della solitudine.

Ritorno all'amministrazione minoritaria

Senza la fiducia il sindaco e la giunta rieletti a Biella

La crisi è stata evitata ma soltanto formalmente - Dimissionari l'ex-vice sindaco Rivetti ed un consigliere indipendente

Dal nostro corrispondente

Biella, martedì sera.

Tutto come prima al comune di Biella: il democristiano Novellino Casalvolone e gli otto assessori, di cui due socialdemocratici, che formavano la giunta minoritaria, tutti dimissionari in seguito alla bocciatura del bilancio preventivo 1963 da parte della maggioranza consiliare, ieri sera sono stati rieletti al termine della lunga serie di votazioni prescritte dalla legge quando i candidati non riescono ad ottenere la maggioranza dei suffragi. La soluzione della crisi che da dieci mesi travaglia l'amministrazione civica, paralizzando la vita amministrativa della città, appare ancora molto lontana.

Prima che riprendessero le votazioni, iniziate in una seduta precedente, ieri sera il consigliere liberale Guido Alberto Rivetti, già vice-sindaco fino all'inizio della crisi, ha presentato le dimissioni ritenendo incompatibile con la sua dignità di cittadino e di designato dagli elettori la situazione determinata dalla ostinazione con cui do e padi continuano a non tenere in alcun conto il pensiero ripetutamente espresso dalla maggioranza del Consiglio.

Casalvolone è risultato rieletto alla quarta votazione con diciannove voti su trentotto presenti. La maggioranza degli assessori è avvenuta con le seguenti votazioni: effettivi: Ciardino (pdi) 21 (vice-sindaco con due voti in più di Casalvolone); Petrini (dc) 19; Chiorino (dc) 18; Dormano (dc) 18; Bora (pdi) 18; Borri (dc) 17; supplenti: Lidia Lanza (dc) 20 alla prima votazione; Fontanella (dc) 19 alla terza.

La seduta si è conclusa con altre dimissioni presentate dall'indipendente Buratti, eletto con voti monarchici ed affiancatosi ultimamente ai socialdemocratici. Il consigliere comunista on. Elvo Tempia, ha annunciato che presenterà un'interrogazione al ministro degli Interni, segnalando quanto avviene a Biella come fatto di malcostume politico ed auspicando una radicale modifica all'antiquata legge comunale che consente la paradossale situazione.

p. m.

E' moribondo all'ospedale

Ciclista settantenne travolto da una moto

Mondovì, martedì sera.

(a.) Il ciclista settantenne Giuseppe Michelotti, residente a San Michele, è stato travolto ieri sera da un motociclista e giace ora morente al nostro ospedale civile. Il Michelotti stava tornando alla propria abitazione allorchè, improvvisamente urtato a tergo dalla motoretta del quarantaseienne Giuliano Gonella, che procedeva nello stesso senso, veniva gettato a terra battendo violentemente il capo.

Soccorso da un automobilista di passaggio, era trasportato al nosocomio dove è stato ricoverato in condizioni disperate per la frattura del cranio. Il Gonella, invece, ha riportato soltanto lievi ferite al volto, per cui è stato giudicato guaribile in dieci giorni.

GIULIO DE BENEDETTI
DIRETTORE RESPONSABILE
EDITRICE LA STAMPA

Scoperto un dramma allucinante a Buronzo

Agonizzante nel granaio con i piedi rosi dai topi

Lo ha prostrato un malore o aveva deciso di lasciarsi morire d'inedia? Si spera di salvare lo sventurato che la robusta fibra ha tenuto in vita

Dal nostro corrispondente

VERCELLI, martedì sera.

Un uomo si stava lasciando morire a Buronzo. Un dramma allucinante. Si può dire fosse in via di putrefazione benchè vivo ancora. I topi lo stavano già divorando. Alle gambe e alla pianta dei piedi i denti aguzzi dei ratti giganteschi di granaio dei paesi della pianura vercellese, abituati a mangiare i cereali (riso, granoturco, segala e frumento) hanno lasciato profonde impronte. L'uomo è il 47enne Felice Bioglio. Ora è ricoverato al nostro ospedale ed i medici sperano, nonostante tutto, di salvarlo.

E' stato rinvenuto supino, a terra, da alcuni vicini di casa, preoccupati dal fatto che non si facesse più vedere da alcuni giorni. Il suo viso, orribile, era sfigurato e tumefatto; le labbra enormi; gli occhi chiusi e gonfi da cui colava una materia bianca e sierosa; i capelli intrisi di terra e sfatti: una maschera terrificante. Una creatura che stava ormai spegnendosi e forse come spirito si era già spenta e sopravviveva, larva d'uomo, solo per la robustezza del proprio fisico, per quella forza che permette di superare, a volte, e di scampare alle più terribili prove. Era coperto solo da una camicia e da una paio di pantaloni. I piedi, nudi, mordicati, come si è detto, con furia selvaggia dai tasselli roditori.

Venne avvertita la Croce Rossa. Però un'autoambulanza dalla nostra città. L'ingombrante venne trasportato subito al nostro Ospedale Maggiore e ricoverato. Le sue condizioni appaiono ora stazionarie, ma non si dispera, nonostante il suo stato di debilitazione, di salvarlo.

Perchè l'uomo si è ridotto così? Due sono le ipotesi: o si è sentito male accasciandosi sul pavimento, dal quale non è stato più capace di alzarsi (vivendo solo nessuno lo ha potuto aiutare), oppure, come appare più probabile, si è abbandonato al suo destino, o almeno a quello che credeva tale: il suicidio per inedia. Ma resta poi molto il perchè di questo fatto? L'importante, per il momento, è che l'uomo venga salvato. Restituito alla vita sarà lui stesso, se lo vorrà, a raccontare.

w. m.

Segue dalla pagina 11

Cristianamente è mancato il
DOTT.
Modesto Carlo Rivello
Lo piangono la moglie con i piccoli Laura e Gianfranco, mamma, fratello, suocera, cognata, parenti tutti. Funerali oggi alle 16,15 partendo dall'Ospedale Maria Vittoria. La presente è partecipazione e ringraziamento.
— Torino, 1° ottobre 1963.

Prendono affettuosamente parte al dolore della moglie signora Cristina, dei piccoli Laura e Gianfranco, e dei familiari tutti, gli amici del
Dott. Modesto Rivello
Capo Ufficio
Reale Mutua Assicurazioni
Giuseppe Ajcardone
Carlo Anghebon
Adelia Berio
Mario Cartotto
Isidoro Del Molin
Donato De Vivo
Franco Fedele
Giovanni Festa
Clemente Gianoa
Anna Maria Lamberti
Giovanni Mazzanto
Ezio Meglio
Dello Margiotta
Giovanni Mazzoni
Adriana Milanesi
Dario Muzzoli
Emilio Odasso
Riccardo Rostagno
Claudio Soncarelo
Claudio Rosa
Corrado Reggiani
Giovanni Rosiconi
Paolo Salla
Mario Simoncello
Salvatore Stazzitel
Franco Vordon
Cesare [illegible]
Mario Zuliani.
— Torino, 1° ottobre 1963.

Le famiglie: Arimei, Ascolia, Bertodeo, Biscarello, Capra, Caroussotti, Casa, Feltzio, Ferraris, Gerboni, Golgimo, Guidoni, Maccarini, Magnino, Olivetti, Pavesa, Pellegrini, Portinio, Prina, Rapezzio, Rasero, Ronco, Scaiciaini, Telezzi, Velardi, Wertmuller, coinquilini di piazza S. Gabriele di Gemola 179, prendono viva parte al dolore della famiglia per la dipartita del caro collega ed amico
DOTT.
Modesto Carlo Rivello
— Torino, 1° ottobre 1963.

E' mancata all'affetto dei suoi cari
Olga Moscarola in Chialva
Angosciati ne annunciano il marito Giulio, sorella Amalia ved. Calleo, fratelli Giuseppe e Costantino, cognata, nipoti e parenti. I funerali mercoledì 2 corr. ore 10,30 da corso Belgio, 83. Il presente serve da ringraziamento.
— Torino, 30 settembre 1963.

Piangono la cara madrina
Olga
la figlioccia Margherita
il [illegible] Angelo e famiglia (Magadisco).
— Torino, 30 settembre 1963.

La famiglia: Giuseppe Rastica, Mario Rastica, Luci, Toscano, Piero Azzolini, Piero Rosso, Carlo Gastaud, Lorenzo Piana, Giorgio Conti, Maria ved. Rastica, Milli e Mauro Zaglio prendono parte al dolore dell'Amica Giulia per la scomparsa della moglie
Olga Moscarola in Chialva
— Torino, 30 settembre 1963.

I Titolari della Manifattura Marta ed i Dipendenti prendono viva parte al dolore della Famiglia per la perdita della loro affezionata e valente Collaboratrice.

[illegible] è mancata all'affetto dei suoi cari
Rosalia Beltramo ved. Scapino
Angosciati ne piangono il figlio Francesco con la moglie Maria Fagiani e figlia Manlio colla moglie Rita Cornaglia (a nuora Marta Vallario ved. Scapino (Argentina) e figlie Rosalia, Maria, Mario e Armando, nipoti, cugini e parenti. I funerali avranno luogo mercoledì 2 corr. ore 9 partendo da corso Cirié 14.
— Torino, 30 settembre 1963.

Agnese Rio ved. Comotto e figlia partecipano al grande dolore della famiglia Scapino.

La famiglia Mazzola partecipa al dolore dell'amico Geom. Scapino.

La Soc.p.a. Annibale Paracchini fu G. B. & Figli annuncia con dolore la perdita del
Prof. Rag. Filippo Forni
Presidente del Collegio Sindacale e per molti anni prezioso consulente e si associa al dolore dei familiari.
— Torino, 30 settembre 1963.

La Soc. a r.l. Pagano Azzi Signorini di Pontecurone si unisce al dolore dei familiari per l'improvvisa decesso del
CAV. UFF. PROF. RAG.
Filippo Forni
da molti anni apprezzato Presidente del Collegio Sindacale.
— Pontecurone, 30 settembre 1963.

La Soc. a.s. Pastore Signorini Pagano di Pontecurone annuncia con dolore l'improvviso decesso del
CAV. UFF. PROF. RAG.
Filippo Forni
da molti anni apprezzato consulente amministrativo.
— Pontecurone, 30 settembre 1963.

Molino « S. Giuliano » S.p.A. - partecipa al lutto della Famiglia per la morte del
Prof. Rag. Filippo Forni
Presidente del Collegio Sindacale dalla fondazione.
— Torino, 29 settembre 1963.

Si associa al cordoglio la Ditta Giuseppe Ferrero.

Cristianamente è mancata ai suoi cari
Felicita Cornetto nata Chieppero
di anni 77
Ne danno il triste annuncio il marito Giusto, i figli Antonio con la moglie Nunzia Gallino e figlia Domenica, Giovanna con il marito Agostino Branca e figlio Piero, sorella, cognati e nipoti. I funerali avranno luogo oggi 1° ottobre alle ore 15,30 in Rivoli, via Monte Grappa 42. La presente serve di partecipazione e ringraziamento.
— Rivoli, 1° ottobre 1963.

Oggi alle ore 16 dopo breve malattia santamente come era vissuta è tornata a Dio la
Prof.ssa Marta Stoppa
di anni 86
Ispettrice Scolastica a riposo
Dandone la comunicazione, implorano preghiere i nipoti Suor Maria degli Angeli (Carmelitano a Mondovì), Carlo e Valentina (Alano), Mabel e Michele (Guglielmera), cugini e parenti tutti. I funerali mercoledì 2 ottobre alle ore 16 partendo dalla Casa San Giuseppe, corso Duca 46, per la parrocchia del Sacro Cuore.
— Cuneo, 30 settembre 1963.

Cristianamente mancava all'affetto dei suoi cari
Filiberto Vaglienti
di anni 53
Addolorati ne annunciano la moglie Maria Rosina; il figlio ing. Giovanni con la moglie Maria Bertone; la figlia Renata e parenti tutti. I funerali mercoledì 2 corr. alle ore 16.
— Cavanasso, 1 ottobre 1963.

Trilj (Spalato)
1-10-1943 1-10-1963
COLONNELLO D'ARTIGLIERIA
Piero Marra
già ferito in due guerre
Con altri 46 ufficiali altoatesini il plotone d'esecuzione germanico per l'onore militare.
— Torino, 1° ottobre 1963.

Il 3 ottobre, alle ore 8,30, nella Chiesa di S. Barbara verrà celebrata una Messa di suffragio per il
DOTT. ING.
Giorgio Guarrella
Vivo, sempre, nell'immutato, accorato rimpianto dei Suoi cari.
— Torino, 1° ottobre 1963.

Nell'ottavo anniversario della scomparsa del
Prof. Filadelfo Insolera
la moglie ed i figli lo ricordano con immutato affetto.
— Roma, 1° ottobre 1963.

Munito dei conforti religiosi e della Benedizione del Santo Padre è spirato, ricongiungendosi al diletto figlio Bruno
Paride Caccia
Lo piangono: la moglie Giuseppina Gallo, il figlio Furio, la nuora Angiola Bani e la adorata nipotina Ornella e Danilo; i fratelli Vittorino, Italo, Vincenzo; le cognate; il cognato Agostino Gallo; i nipoti, i parenti tutti e l'affezionata Elisabetta Facchinetti. Un particolare ringraziamento per la premurosa assistenza al medico curante dottor Francesco Delitti e al Prof. Dante Salsino. I funerali: oggi alle 16,15 da via Santa Maria 72.
— Torino, 1° ottobre 1963.

I cugini Rovatti e la famiglia Astegiano si uniscono al lutto di Giuseppina e Furio per la perdita del carissimo
Comm. Rag. Paride Caccia
— Torino, 1° ottobre 1963.

Eugenia ed Alfredo Suppo costernati partecipano al dolore della cara Giuseppina e famiglia per la morte del carissimo
Comm. Rag. Paride Caccia
— Torino, 1° ottobre 1963.

Maria Dadeatto (zia Maria)
Nena e Giuseppe Rosa
Vittorio Chiabotto e famiglia
Preziosa Camoletto e famiglia
Paola e Pia Camoletto
Pierino e Lina Peccaro
addolorati sono vicini a Giuseppina e famiglia per la perdita del caro
Comm. Rag. Paride Caccia
— Torino, 1° ottobre 1963.

Le famiglie Cauliersi e Cafasso costernate partecipano al lutto per la perdita del carissimo
Comm. Rag. Paride Caccia
— Torino, 1° ottobre 1963.

Partecipano, commossi, al dolore della famiglia per la scomparsa del
Comm. Rag. Paride Caccia
Condirettore in quiescenza della Sede di Torino della Banca Popolare di Novara
alla quale ha dedicato per oltre 40 anni, con generoso cuore, la Sua opera appassionata e feconda, i colleghi ed amici
Giuseppe Arlotto
Francesco Avena
Giuseppe Berzani
Sergio Belgeri
Giorgio Sorioiti
Franco Borello
Francesco Bergino
Natale e Nelly Caligaris
Carlo Carelli
Paolo Chiesale
Faustino Calatio
Ermanno Desistefani
Sergio ed Ester Falconi
Pietro Ferreri
Egidio Gaglia
Mario Maiboni
Carlo Moreglia
Carlo Olivetti
Giuseppe Perrelli
Alfredo Perrino
Lino Pontalbia
Salvatore Peliera
Adriano Rogazzi
Luigi Rabellino
Guglielmo Rossi
Pietro ed Eugenia Rossi
Luigi Soino
Guglielmo Suppo
Lorenzo Valle
Cesare Visconti
Fiorentino Zambelli
Vittorio Zolla
Carlo Zerboli.
— Torino, 30 settembre 1963.

Marcello ed Enrico Picolini partecipano con viva commozione al grande dolore dei famigliari per l'immatura scomparsa del loro capo
Comm. Rag. Paride Caccia
— Torino, 30 settembre 1963.

La RAI - Radiotelevisione Italiana - si unisce pure con profondo cordoglio al dolore dei dr. Furio Caccia, Vice Direttore dei Servizi Amministrativi della Direzione Centrale Servizi Giornalistici, per la scomparsa del padre
Comm. Rag. Paride Caccia
— Roma, 30 settembre 1963.

Partecipano al lutto del dott. Furio Caccia per la scomparsa del padre
Comm. Rag. Paride Caccia
Luigi Scrulia
Modestino Balsamo
Carlo Bonciani
Vittorio Chesi
Carlo De Biase
Luca Di Schiena
Fabiano Fabiani
Vittorio Ferraro
Costantino Grandella
Isidor Iacobelli
Annibale e Tata Manusardi
Delia Mariotti
Ugo Mastegani
Gigi Michielotti
Angelo Musso
Roberto Reggiero
Emilio Rossi
Enrico Tebia
Giorgio Vecchietti
Giuseppe Velino.
— Roma, 30 settembre 1963.

I Colleghi della Redazione Torinese dei Servizi Giornalistici RAI, partecipano al lutto del Dr. Furio per la morte del
Padre
Andrea Boccione
Augusto Catti
Emilio Fede
Silvia Gonna
Leonello Leoncilli
Gigi Marsico
Pierfranco Rondolo
Arcangelo Scarsalone.
— Torino, 30 settembre 1963.

Il Consiglio d'Amministrazione, il Collegio Sindacale, il Personale della S.p.a. Comm. Mario Ovenmiles, sinceramente con profondo dolore la scomparsa del
Comm. Rag. Paride Caccia
apprezzato ed affezionato Sindaco della Società della costituzione ed esprimono alla Famiglia le più sentite condoglianze.
— Torino, 30 settembre 1963.

La Famiglia Casalino partecipa al dolore dei Familiari per la morte del
Comm. Paride Caccia
da lunghi anni amico carissimo.
— Torino, 30 settembre 1963.

La Ditta A.L.A.T. di Roberto Casalino prende parte al lutto che ha colpito la Famiglia per la morte del
Comm. Paride Caccia
— Torino, 30 settembre 1963.

Le amiche Fiorenza Lanzia, Maria Perosino e figli si associano al dolore dei Familiari per la morte del
Comm. Paride Caccia
— Torino, 30 settembre 1963.

Orfeo Pianelli e Famiglia, addolorati, partecipano al grave lutto che ha colpito la famiglia del compianto
Rag. Comm. Paride Caccia
— Alpignano, 30 settembre 1963.

La Ditta Pianelli & Traversa prende viva parte al dolore della famiglia Caccia per la perdita del
Rag. Comm. Paride Caccia
— Torino, 30 settembre 1963.

Lina e Zavecia Calrola partecipano affettuosamente al dolore della famiglia Caccia.

Il Consiglio Amministrativo e Direttivo Collegio Artigianelli partecipano al grave lutto della famiglia per la scomparsa del
Rag. Comm. Paride Caccia
già Consigliere dell'Opera Pia.
— Torino, 1° ottobre 1963.

La famiglia Ardissone - Boni prende viva parte al dolore della famiglia Caccia per la morte del
Rag. Paride Caccia
— Milano, 1° ottobre 1963.

La famiglie Mela e Cavalli partecipano al lutto della famiglia Caccia per la morte del
Comm. Rag. Paride Caccia
— Torino, 1° ottobre 1963.

I Condomini e l'Amministratore della casa di via S. Maria 12 prendono viva parte al dolore della Famiglia Caccia per la scomparsa del
Comm. Rag. Paride Caccia
— Torino, 1° ottobre 1963.

E' QUESTO IL MOMENTO DI PENSARE AL

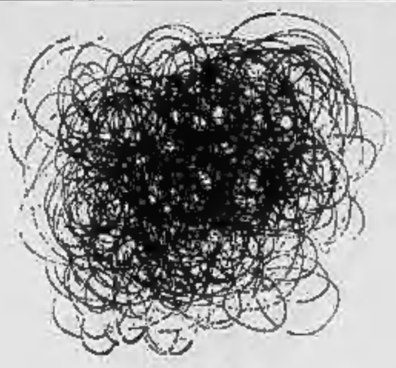

basta con il fumo!

PER UN RISCALDAMENTO MIGLIORE
ESSO DOMESTIC
è un prodotto ESSO CASA... tepore felice!

Rivenditore autorizzato
ESSO STANDARD ITALIANA

G. CAPO

TORINO - VIA CEVA 45 Telefono 483.434
Deposito: Via Quittengo 36 (via Bologna ang. via Pacini) Telefono 284.812

Capacità di deposito lt. 5.000.000, raccordo con le F.d.S. scalo Vanchiglia, deposito con tutti i prodotti ESSO per riscaldamento

ESSO Splendor - KEROSENE per riscaldamento
ESSO Domestic Special - Olio combustibile fluidissimo **1,8-2° E.**
ESSO Domestic - Olio combustibile fluido viscosità **3-5° E.**
ESSO Light Fuel - Olio combustibile semidenso viscosità **7-8° E.**
ESSO 1520 - Olio combustibile denso viscosità **15-20° E.**

Tutti i prodotti vengono consegnati al Cliente con un servizio garantito dal marchio ESSO o possono essere ritirati direttamente presso il deposito in latte o in fusti.

Molte richieste di approvvigionamento di apparecchi, impianti e combustibili giungono ora dall'Italia centrale.

Fra una ventina di giorni si accendono gli impianti di riscaldamento nell'Italia Settentrionale; con un ritardo diverso, anche di oltre un mese, nel resto d'Italia.

L'aspetto più interessante e più importante, per le sue ripercussioni sul mercato italiano degli approvvigionamenti, è appunto quello della sviluppata delle nuove forme di riscaldamento nel centro-sud d'Italia. Ciò per nuovi eventi climatici e per la logica avanzata del comfort moderno.

Ne consegue una accresciuta, anzi imponente richiesta di combustibili, sia solidi, che liquidi, nelle «nuove» regioni del Centro-Sud e, nell'Italia Settentrionale, un rifornimento dei grandi depositi e dei grossisti non più difficile, ma più delicato, specialmente nelle settimane di punta.

La campagna di vendita estiva è ormai terminata. Chi non ha seguito il consiglio di rifornirsi, secondo la buona abitudine nei mesi caldi, ha la sorpresa di qualche «inevitabile» aumento.

Più che la nafta è in aumento, questa volta, il prezzo del carbone. Molte miniere non avevano preparato piani di estrazione pari ad una richiesta che per gli impianti domestici non ha mai registrato altro che progressione inaspettata. Infatti le medie caldaie e le stufe a carbone, e specialmente quelle a grani di antracite, continuano ad avere un successo favorevole fra gli utenti del ceto operaio e impiegatizio, per la loro economia notevole, anche se paragonata a impianti più costosi e completi.

Le stufe a kerosene si impongono a mano a mano. Il prezzo del kerosene è stabilito di legge a lire 50 il litro in recipienti sigillati di capacità in genere mai 20 litri. Detto combustibile è inferiore di prezzo al gasolio (lire 80 il litro) e infatti viene anche detto «petrolio domestico a prezzo facilitato», tuttavia occorre mettere in rilievo che esso è ancora piuttosto caro, specialmente se bruciato in apparecchi a scarso rendimento. La scelta di un buon apparecchio a kerosene è molto decisiva per un consumo più o meno economico.

Nel campo dei bruciatori continuano i progressi tecnici intesi a offrire apparecchi silenziosi, bruciabili bene anche le nafte più dense e senza fumo nero.

Lo «smog»

Il problema dell'inquinamento atmosferico è importante come quello dell'inquinamento dei corsi d'acqua. Si sottopongono le acque per uso domestico a trattamenti depurativi per renderle potabili e poco si fa per mantenere pura l'aria che respiriamo. Eppure le fonti di malattie sono uguali nei due elementi essenziali.

Grazie ai Convegni sul condizionamento dell'aria e agli Istituti di ingegneria sanitaria, primo fra tutti quello del Politecnico di Milano, noi conosciamo i valori qualitativi e quantitativi dell'inquinamento atmosferico nei grandi centri abitati. Sappiamo che esso è causato prevalentemente dalle lavorazioni industriali, dal traffico motorizzato e dagli impianti domestici di riscaldamento.

A nostro avviso molto grave è la cattiva condotta degli impianti di riscaldamento domestico, in proporzione alle piccole quantità di combustibile usato la percentuale di fumo è elevatissima.

In America e in Europa si è constatato che i depuratori han poco polmone (aro. Quelli ad acqua scompongono addirittura gli elementi gassosi e li trasformano in alcuni casi in particelle liquide di acidi corrosivi!

Il problema rimane grave per la nostra salute: i valori medi di tonnellate di deposito a kmq. sono sempre in aumento e pure è in aumento la percentuale di anidride solforosa.

Ad esempio la stazione di rilevamento di Piazza della Scala in Milano ha segnalato tonn. 7,93 di pulviscolo a kmq. nell'inverno 1957/58 e ben 12,42 tonnellate nell'inverno 1959/60.

Mentre nelle grandi industrie gli impianti sono razionalmente costruiti, condotti e controllati, i focolari domestici sono quasi sempre mal costruiti, peggio condotti e mal controllati. L'accensione ripetuta ogni giorno moltiplica gli inconvenienti.

Insistiamo ancora una volta su quella [illegible] sulla importanza del camino. Un buon camino determina da solo buona parte del buon funzionamento. Purtroppo in Italia si costruiscono pessimi camini, di dimensioni ridottissime: essi sono collocati su muri esterni, cioè esposti al gelo. Quasi sempre si ha un tiraggio ridottissimo e, mancando l'ossigeno, si ha una combustione incompleta sui focolari, cioè non tutti i gas vengono bruciati. In altri casi si ha eccesso di aria che trasporta via le particelle prima che esse possano essere bruciate.

Gli architetti non danno importanza alla ubicazione del camino e alle sue dimensioni. L'installatore è costretto ad accettare la situazione che gli si para avanti a denti stretti. Chi condurrà l'impianto non sarà in grado di valutare le cause degli inconvenienti.

Altro importante problema è quello della scelta di buone caldaie e di buoni apparecchi. Esistono delle caldaie che in piena attività non emettono né fumo, né pulviscolo. Anche nel campo di piccoli apparecchi domestici si possono scegliere stufe a kerosene con una sola alimentazione o quelle a doppia alimentazione con regolazione perfetta dell'aria e pulizia interna automatica.

Grande valore nella lotta contro l'inquinamento è la scelta di un perfetto combustibile: coke e granetta di antracite sono i combustibili solidi migliori, e fra quelli liquidi occorre saper acquistare i prodotti più garantiti, quelli forniti da serie ditte, prodotti che hanno denominazioni controllate dalle grandi compagnie petrolifere.

Il riscaldamento in Italia, facendo eccezione per Torino e Milano, è assolutamente recente. Logico che problemi e competenze particolari siano ancora da affrontare. La realizzazione tecnica degli impianti comporta la necessità di vaste conoscenze generalmente ignorate. E' auspicabile una collaborazione più fiduciosa fra proprietari di immobili, architetti e i tecnici degli impianti di riscaldamento.

Piero Filippi

STUFE A GAS LIQUIDO
senza fiamma - senza odore
QUEEN
STUFE A KEROSENE
MIGLIORI MARCHE
TRAMER - TORINO
Corso San Martino 5 H angolo via Boncheron, tel. 519.505

TERMOCONVETTORI e STUFE A KEROSENE
tedeschi - inglesi - svedesi
con e senza canna fumaria super economiche. Le più diffuse in Europa! Non producono gas velenosi.
Per alloggi, ville, negozi, uffici, calore sano, inodore, non pericoloso - 20 modelli da L. 19.000 in più

Show Rooms, Corso R. ST. 441/43
BRICCO
CORSO VITTORIO EM. 86

RADIATORE ELETTRICO

"TEPENS"
a sabbia speciale
Brevetto BOLOGNINI
Brescia, v. Chiusi 27
Massimo rendimento
Garantito dal
Garanzia 5 anni
In vendita presso i migliori negozi di elettrodomestici.

EXTRA PIATTE le stufe
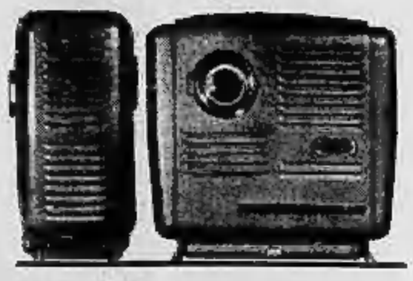
POTEZ
a kerosene
...e attenzione ai brevetti:
- pulizia automatica
- calore uniforme in tutte le stanze col convettore d'aria calda alettato
- economizzatore incorporato e cioè consumo ridotto anche della metà.
12 AGENTI REGIONALI - 850 RIVENDITORI in Italia assistiti dalla:
TECNOTERMO s.p.a. - TORINO
Corso Vittorio Emanuele 68 - Tel. 524-810
Genova: Via Fieschi 3/29 - Tel. 587-870

TOVO
OLII COMBUSTIBILI
RISCALDAMENTI
TORINO - VIA VALDENGO 24 - TEL. 851.252 - 851.253

Ditta BOSCO PIO
IMPIANTI TERMICI INDUSTRIALI
Termogeneratori di aria calda
Impianti nafta - Stazioni di pompaggio - serbatoi - bruciatori
Centrali Termiche
Corso Duca degli Abruzzi, n. 81 bis
TORINO - Telef. 59.55.80 in 2 linee

TERMOSHELL NAFTA CARBONI
chiesa chiesa
TORINO - Piazza Baldissero 3 - Telefoni 271.946 - 289.918 - 287.493 - 287.494

POTEZ GIROTTO CINEY

KING COAL
KEROSENE argo
Via Arnaz 13 (Venchi Unica) - Tel. 793.838 - 780.289
Corso Vinzaglio 25 - Telefono 41.970 - 44.800
TORINO
CARBONI NAFTA

MASOERO Secondo
per ogni vostra esigenza
FORNITURE NAFTA
DENSA
E FLUIDA
GESTIONE RISCALDAMENTI
ASSISTENZA TECNICA IMPIANTI
Interpellateci
Deposito e uffici:
STRADA DELLA CAMPAGNA 129, TELEFONO 296.684, TORINO

CARBONI MERLO

STUFE A KEROSENE

CALORIFERI E GRANETTA
POTEZ CINEY
RISCALDAMENTI A FORFAIT
Negozio: Via Madama Cristina 93 - Telefono 60.752
Magazz.: Via Sette Comuni 74 - Telefono 665.986

ESSO DOMESTIC
(olio combustibile fluido)
ESSO LIGHT FUEL
(olio combustibile 7/8)
ESSO CASA... tepore felice
BERTOLOTTI
IMPRESA RISCALDAMENTO
IMPIANTI TERMICI
ESSO SPLENDOR
KEROSENE PER RISCALDAMENTO
CORSO FRANCIA, 21 - Telef. 772.578 - 759.872

ISOTHERMO
bruciatori silenziosi autoaspiranti economici sicuri

RISCALDAMENTO

Una stufa a Kerosene ha rivoluzionato il mercato

I motivi del successo della «POTEZ»: pulizia automatica, convettori ad aletta per l'aria calda, funzionamento e prestazioni impeccabili

Le normali stufa a kerosene hanno una sola alimentazione ed un solo ugello nella camera di combustione. Ciò è la vera causa che crea, dopo molti giorni di fuoco, delle fuliggini e morchia interne. «POTEZ», che è la ben nota fabbrica francese di aerei a reazione e il più forte costruttore europeo di stufe a kerosene, ha brevettato un sistema a doppio ugello con invertitore di alimentazione che automaticamente pulisce l'interno dell'apparecchio. Altro brevetto è quello della elettrotura che genera aria calda convenzionata, cioè calore uniforme in tutte le camere.

Questi particolari hanno portato il rendimento a circa l'85% e il comfort al punto di piena soddisfazione degli utenti. La stufa a kerosene «POTEZ» sarà presentata anche in Italia al «Salone Internazionale della Tecnica», dopo il successo della Fiera di Colonia, Parigi e Hannover.

Tutti possono ricevere la stampata illustrativa gratuita scrivendo alla Importatrice esclusiva per l'Italia: TECNOTERMO S.p.A., Corso Vittorio Emanuele 61 - Torino. Le «POTEZ» sono vendute in Italia solo dai migliori Rivenditori che si sono accordati per la rappresentanza nella loro città di questi apparecchi di grande successo mondiale. In Italia avranno 12 Agenti regionali della «TECNOTERMO», che riforniscono dai loro depositi oltre 500 rivenditori.

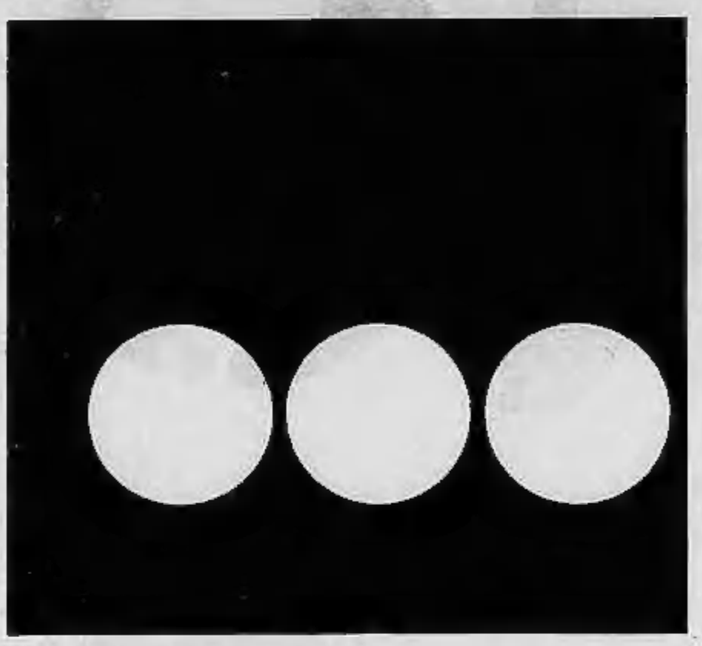

Una tecnica d'avanguardia

Riello presenta oggi, nel campo degli impianti per la combustione della nafta, una novità assoluta per l'Italia e per l'Europa: serie di bruciatori a bassa pressione **autoaspiranti senza pompa** (*) sistesi perfetta di apparecchi già sperimentati da anni e di un ritrovato assolutamente nuovo, frutto di lunghi studi e di una tecnica sempre all'avanguardia.

(*) Brevetto Riello - Licenza Brevettuna

I bruciatori Riello **autoaspiranti senza pompa** sono dotati di uno speciale alimentatore, che consente all'apparecchio di aspirare il combustibile, nella quantità strettamente necessaria per il funzionamento, direttamente dalla cisterna o dal deposito, quando questo si trovi in posizione sottostante rispetto al bruciatore. Con tale sistema viene di gran lunga semplificato l'impianto di alimentazione, che può esser realizzato evitando i complessi e costosi sistemi di sollevamento, indispensabili per portare la nafta al serbatoio di servizio.

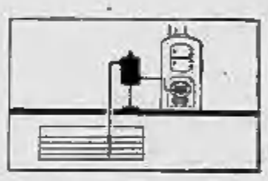

RIELLO mette a disposizione una gamma completa di bruciatori per ogni applicazione termica:
bruciatori a bassa pressione **autoaspiranti senza pompa**: economici, pratici, sicuri - bruciatori serie "Comfort" a polverizzazione meccanica, in sei modelli, assolutamente silenziosi, con portate da 10 a 130 Kg/ora - bruciatori a coppa rotativa per applicazioni industriali, con portate fino a 2.700.000 Cal/ora.

RIELLO
bruciatori

ORGANIZZAZIONE DI VENDITA RIELLO PER IL PIEMONTE
TORINO — Filiale: via Nizza 98 — Telefoni 675-455 - 694-556

SERVIZI TECNICI AUTORIZZATI
Zona Ovest, via Rubiana 3, tel. 774-700
Zona Nord, corso Potenza 124, tel. 290-792
Zona Moncalieri, via Stazione 12/A, tel. 644-162
Zona Est, piazza Fontanesi 2, tel. 871-647

ACQUI, corso Italia 29, tel. 42-80
ALBA, via P. Belli 29, tel. 32-92
ALESSANDRIA, via Dante 29, tel. 32-39
AOSTA, via Torino 45, tel. 34-26
ASTI, corso Industria 42, tel. 51-65
BARDONECCHIA, via Medail 37, tel. 91-69
BIELLA, corso Lamarmora 14, tel. 27-432
BORGOSESIA, via Vittorio Veneto 81, tel. 22-302
CASALE MONF., p.za C. Battisti 9/A, tel. 41-43
CIRIE', corso Marconi 20, tel. 843-481
CIVASSO, Stradale Torino 49, tel. 811-059
CIRIE', via Vittorio Veneto 7, tel. 504-240
CUNEO, corso Nizza 66, tel. 63-56
DOMODOSSOLA, corso Moneta 97, tel. 34-91
IVREA, via Dell'Aglio 10, tel. 43-010
NOVARA, via Dante Alighieri 3, tel. 39-985
NOVI LIGURE, via Marconi 15, tel. 28-87
OVADA, corso Saracco
PINEROLO, via Cloviente Lequio 46, tel. 44-96
RIVOLI, corso Susa 36 bis, tel. 956-477
STRESA, via P. Tommaso 81, tel. 31-189
TORTONA, via Rovereto 18, tel. 83-076
VERCELLI, corso De Gregori 37, tel. 61-788

RIELLO bruciatori - Via Principe Umberto, 40 - LEGNAGO (Verona)

PASTINE

Tutti gli apparecchi per il riscaldamento

POTEZ

CINEY

Visitate la nostra Esposizione deposito

PASTINE

TORINO - Via Nizza 25
Telefono 651-157

Concessionaria esclusiva

RICAMBI

PER OGNI PROBLEMA DI RISCALDAMENTO UNA SOLUZIONE

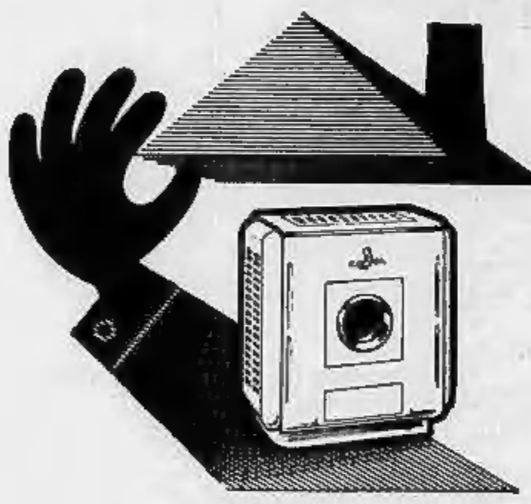

KEROSENE **airflam** TECNICA SVIZZERA

LA STUFA A KEROSENE extra piatta a fiamma visibile è l'ideale per riscaldare uno o più vani mediante circolazione d'aria calda. Pratica, pulita, poco ingombrante, grazie al serbatoio incorporato sul fianco può essere rifornita nel modo più facile.

IL GENERATORE D'ARIA CALDA SOFFIATA automatico e silenzioso diffonde, a mezzo di eleganti bocchette, un calore perfettamente sano in tutti i locali della vostra abitazione. E' la soluzione meno costosa per ogni nuova costruzione.

LA CALDAIA AUTOMATICA per il riscaldamento a radiatori. Silenziosa e inodore (bruciatore incorporato), economica e di presentazione elegante, fornirà una nuova soluzione e vi permetterà di rimpiazzare la vostra vecchia caldaia a carbone.

Tutti gli apparecchi AIRFLAM si accendono, si regolano e riscaldano rapidamente. Non richiedono alcuna manutenzione. La soddisfazione di centinaia di migliaia di utenti è per voi la garanzia della qualità AIRFLAM. GARANZIA DUE ANNI.

DOCUMENTAZIONE SU RICHIESTA A AIRFLAM, VIA S. ANDREA, 9 - MILANO - TEL. 798.074 - 798.129

DISTRIBUTORI REGIONALI:
Torino: Perno G. & Figli, Largo Orbassano 20, tel. 390.583 — Chieri (Torino): Peluzio Turcisio, v. Fr. Amedeo 10, tel. 942-418 — Ozzano: Campana M., v. Stoppani 16, tel. 47-80 — Biella (Vercelli): Lanza Ugo, v. Lamarmora 64, t. 24-860

un primato di tecnica per un primato di benessere

L'esperienza acquisita in oltre 30 anni di attività, la grandiosità degli stabilimenti, i modernissimi sistemi di lavorazione, fanno delle Fonderie Luigi Filiberti la più importante industria italiana di apparecchiature per riscaldamento.

stufe argo e

Rainschon

Nelle vostre case portano quel "buon tepore" che è benessere e serenità.

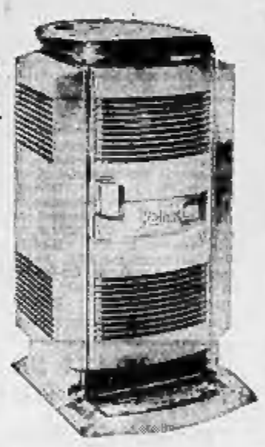

radiatori in ghisa argo

Nell'appartamento che voi acquistate esigete i radiatori in ghisa ARGO.

I radiatori in ghisa ARGO sono garantiti per 30 anni, durano quanto la casa.

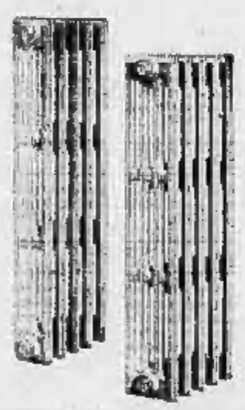

FONDERIE LUIGI FILIBERTI
CAVARIA (Varese)

ANNUNCI ECONOMICI

OFFERTE IMPIEGO L. 160 per parola

(Continua da pag. 12)

GRANDE AZIENDA COMMERCIALE CERCA INTERPRETE TRADUTTRICE INGLESE FRANCESE. SCRIVERE: «PUBBLICITAS STAMPA 73 — TORINO». 031288

IMPIEGATA STENODATTILO PRATICA BIENNALE UFFICIO ACQUISTI CERCA IMPORTANTE INDUSTRIA METALMECCANICA. SCRIVERE: «PUBBLICITAS STAMPA 5221 — TORINO».

IMPORTANTE ditta commerciale cerca esattissima profonda conoscenza produzione ed esperienza. Telefonare 785-322

IMPORTANTE industria grafica riceve impiegata esperta parte contabili. Specificare età, posti occupati, preiese. Scrivere: «Pubblicità Stampa 6429 — Torino». A823389

IMPORTANTE industria tessile cerca esperto programmatore 1401. Piccola preferibilmente laureato. Scrivere: «Pubblicità Stampa 8130 — Torino».

IMPORTANTE società assume perito elettro-meccanico compiti tecnico-commerciali. Stipendio, provvigioni, auto, spese. Ciarcelluto, Rivarolo(to). Scrivere: «Pubblicità Stampa 7382 — Torino».

INDUSTRIA LEGNAMI CERCA VENTICINQUENNE IMPIEGATO AMMINISTRATIVO E COMMERCIALE, MILITARMENTE. SCRIVERE: «PUBBLICITAS STAMPA 4132 — TORINO». A815641

INDUSTRIA alessandrina, 12 km. da Torino, cerca diplomato per contabilità e corrispondenza, dattilografia, buona volontà. Specificare se conoscenza lingue estere, militesenza, possibilità carriera. Scrivere: «Pubblicità Stampa 6218 — Torino». A823832

RAGIONIERE ed impiegato qualificato anche pensionato pratico amministrativo (anche contabili) cercasi per piccola industria. Richiesti ottime referenze, serietà e capacità. Scrivere: «Pubblicità Stampa 8351 — Torino» A823082

DOMANDE LAVORO L. 45 per parola

AUTISTA con proprio Ticrizio offresi a serio ditta intorno alcuno disposto trasferirsi qualsiasi zona. Scrivere: «Pubblicità Stampa 8363 — Torino».

AUTISTA o fattorino con o senza automezzo Fiat 600 offresi. Telef. 276-622

AUTISTA torinese con Fiat 850 pratico città sostituzioni periodi ferie. Telefonare 283-845. A822507

BAMBINAIA disponibile mattinata fino ore 14 offresi. Telefonare 651-871.

DECORATORE tappezziere incollare linoleum abilissimo anche cottimo offresi. Telefonare 535-598. A825810

ELETTRICISTA specializzato lungo esperienza manutenzione impianti industriali offresi presso importante industria. Scrivere: «Pubblicità Stampa 3485 — Torino». A841073

ESCUDO a domicilio accanito alluminio e macchina a cucire a mano. Telefonare 342-904. A838795

FRIULANA 27enne lungissima pratica contabilità cerca impiego consono. Preferisce pomeriggio 673-430. Trana E.

GIARDINIERE pensionato offresi lavori giardinaggio saltuari od ora. Scrivere: «Pubblicità Stampa 6348 — Torino».

GIOVANI coniugi piemontesi senza figli referenziati, Marito libero qualsiasi ora, famiglie casalinga, Terzolbero pertinenza casa privata o piccola industria, lavoro. Telefonare 287-422 A824661

INSEGNANTE elementare offresi come baby-sitter. Telef. ore pasti 889-955

PENSIONATO anni 55 offresi come custode, persona sola. Massimi lire, Corso di Pamparato 5. A94354

PORTIERE albergo offresi, conoscenza inglese francese, nozioni tedesco, ottime referenziate, 36enne. Scrivere: Rensoli, Mirandola (Modena). 26851

RAGIONIERA laureata toscana cerca posizione, eventuale villa, stabilimento. Telefonare 231-514. A824478

REFERENDARIO Banca zona pratichissimo privato circolare giornaliero offresi, disposto viaggiare estero. Scrivere: «Pubblicità Stampa 6235 — Torino».

SARTO 49enne tagliatore provato capacità sviluppo modelli serioli offresi presso sarta signorile abbigliamento. Scrivere: «Pubblicità Stampa 4154 — Torino».

SIGNORA sola referenziata occuperebbe. Telefonare 264-728. A824214

TAPPEZZIERE stoffe 35enne offresi. Telefonare 753-684. A823208

OFFERTE LAVORO L. 160 per parola

A. DISTINTA famiglia patre con ragazza cerca ragazza 35enne, massimo, libera trattamento familiare. Telefonare 522-043.

ABILE cameriera cerco trattoria 8.30 alle 21, pratica. Telefonare 595-231.

ABILISSIME PANTALONISTE LAVORAZIONE IN SERIE ET APPRENDISTE CERCANSI. TELEFONARE 540-830.

ACCIUSTATORE carpentiere saldatore prima e seconda categoria specializzati. Telefonare 803-347. A826318

ACCIUSTATORE cerca unto conoscenza industriale per manutenzione impianti. Scrivere: «Pubblicità Stampa 8378 — Torino». A826518

ACCIUSTATORE di 11 cerasi montaggio interruttori. Scrivere: «Pubblicità Stampa 4127 — Torino». A826106

ACCIUSTATORI montatori pompe su genere cerca. Chiappo, via Palestrina 11.

APPRENDISTA e aiutante sarta cerasi. Olivero, Sommariva 24, telef. 688-325.

ASSUMESI per reparto chimico importante azienda giovane sportivo volenteroso minimo licenza elementare. Scrivere: «Pubblicità Stampa 8013 — Torino». A826228

ASSUMIAMO falegnami serramentisti da bosco. Telefonare ore lavoro 341-166.

ASSUMIAMO ABILE OPERAI MONTATORI IMPIANTI RISCALDAMENTO CON BALARID ADEGUATO EFFETTIVA CAPACITA'. PRESENTARSI CORSO RACCONIGI 26. A822021

AZIENDA metalmeccanica zona Nichelino-Moncalieri assume operai qualificati montaggio particolari lamiera. Telefonare 343-434. A823083

BAMBINAIA fissa disposta tenere giardiniera famiglia e persona cercasi per maggio. Telefonare 650-200.

BAMBINAIA PER DUE BIMBI CERCA FAMIGLIA SIGNORILE CONDIZIONI MARINE. SCRIVERE PRECISANDO ETA' E REFERENZE A: «PUBBLICITAS STAMPA 8127 — TORINO».

BARFIL industria confezioni accetta abile taglierine e macchiniste. Presentarsi Largo Pasini 5. A823218

CARROZZERIA assume apprendisti meccanici bilitatore verniciatori. Telefonare 867-021 A822518

CARROZZERIA Piejus 92, cerca verniciatori tutti - apprendisti verniciatori.

CASA di cura privata cerca infermiere professionale o cassa mia. Scrivere: Clinica Salus, Alessia. A823690

CERCANSI carpentieri in ferro 1 e II categoria perfetta conoscenza disegno. Telefonare 321-025. A823240

CERCANSI: giovani pulitori e apprendisti tornitori. Presentarsi via Numbertano 20. A822121

CERCANSI SALDATORI ELETTRICI, CARPENTIERI, LAMIERISTI, APPRENDISTI DA IMPORTANTE OFFICINA CON FORTE SVILUPPO. PRESENTARSI VIA GUILLI 8. A824150

CERCANSI tornitori 1 e II categoria ed apprendisti fresatori elettromeccanici. Strada del Cascinotto 172, tel. 241-095

CERCASI capo capace carpenteria media, saldatori smontatori, montatori serramentisti tubolare. Telefonare Ozzano Alpignano 983-285. A81600

CERCASI persona distinta anche pensionato pratica preventivi tradurchi libero anche mezza giornata. Tel. 280-173.

CERCASI ottima e particolarmente seria persona compatibilmente aiuto per lavori domestici e cucito. Piccolo alloggio provvisto. Scrivere: «Pubblicità Stampa 4377 — Torino». A817712

DITTA impianti termosanitari assume operai montatori tubisti saldatori. Telefonare 460-078. A824015

DOMESTICA fissa ad governante cerca libera subito famiglia distinta. Ambiente buona retribuzione ed orario da familiare trattamento. Tel. 767-733.

EX cassiera o persona referenziata cerca per custode stabilimento alto Piemonte Torino. Scrivere: «Pubblicità Stampa 6301 — Torino».

ELETTRICISTA specializzato manutenzione impianti cerca importante complesso industriale. Scrivere: «Pubblicità Stampa 8377 — Torino». A822518

ELETTRICISTI, capi elettricisti e montatori cercasi subito. Telef. 3?0-910.

FABBRO MECCANICO TEMPRATORE PRATICO COSTRUZIONE E MANUTENZIONE ASSUME INDUSTRIA. TELEFONARE 88.502. A82746

FALEGNAME abituato lavorare abile e sperimentato assumiamo per lavori di grande attualità e sviluppo, offriamo retribuzione iniziale, miglioramenti seguenti a capacità, facilitare lungo di ragazza. Scrivere: «Pubblicità Stampa 6360 — Torino». A824470

FALEGNAMI ebanisti veramente provetti cerca importante mobilificio Torino. Ottimo retribuzioni. Inviare referenze a «Pubblicità Stampa 8140 — Torino».

FALEGNAMI macchine, banco, piallatrice, cerca industria arredamenti Edri, via Sacro 18, Venaria. 98110

FAMIGLIA inglese cerca donna fissa assistere ragazza. Prima Trattoure, buono stipendio. Telefonare 881-166. A815398

FRESATORE prima categoria cercasi, fissa, via Acqui, Leinasco, tel. 350-219

FUCINISTA certa importante complesso industriale dintorni Torino. Scrivere: «Pubblicità Stampa 6370 — Torino».

GIOVANE commesso pratica forte verdura cercasi. Telefonare 611-288.

IMPORTANTE industria abbigliamento assumerebbe rappresentante per zona Piemonte. Scrivere: «Pubblicità Stampa 6398 — Torino». A824781

IMPORTANTE industria salotto assume rappresentanti, macellai qualificati, ottimo salario, fortissima provvigioni personali. Scrivere: Rivoia, Pubblicità 22 A., Rivarolo 26164

IMPORTANTE Società costruzioni cerca elettricista giovane, volonteroso da utilizzare ufficio in cantiere, non necessaria esperienza specifica. Telefonare ore ufficio 643-356. A824572

INDUSTRIA meccanica di precisione assume apprendisti licenza avviamento abbiano assolto lodevole in corso costruttivo in meccanica, volenterosi tirocinanti specializzati (tutti sessi, qualifica 2a categoria applicata secondo meriti. Telef. 336-606 pomeriggio 14.30-17.

MAGAZZIE ed apprendista arginio. Preferisci negozio macchine per maglieria, alimentare, via Monte Pietà 16.

MAGLIFICIO assume abili dipendenti, confezionista a mano, macchinista rettilinee. Alta retribuzione. Telef. 70.513.

MAGLIFICIO assume abili macchinista rettilinee quattrinee, apprendiste qualificate. Telefonare 655 296. A824600

MAGLIFICIO assume massima utilizzazione, maglierista rettilinea e giovani volenterosa apprendiste. Corso Duca 127.

MANOVALI DA QUALIFICARE SUCCESSIVAMENTE OPERAI ASSUME INDUSTRIA. TELEFONARE 80.302.

MONTATORE termoidraulica idraulico provvisto patente cercasi via Cassini 44, Moncalieri. A823570

PERSONALE femminile disponibile subito categoria qualunque ragazze volenterose per lavoro interno presso nostro stabilimento permanente. Scrivere lasciando indirizzo curriculum vitae a: Rimoldi, Corso Giulio Cesare 69. 26285

RAGAZZE 16-20 anni assume offerta meccanica telefonare 380-094

RETTIFICATORE e alesatore cercasi, fissa, via Acqui, Leinasco, tel. 350-219

SIGNORE signorina residenti Torino provincia, desiderano specializzarsi maglieria domicilio su macchine ultimi modelli, ottimo lavoro dopo addestramento gratuito. Cascoo, San Quirino 4 (corso Siccardi).

TURISTA specializzato cerca importante complesso industriale gardinia Torino per manutenzione impianti. Scrivere: «Pubblicità Stampa 8382 — Torino».

UOMO argentina referenziato esperto tipo Loro-Parisina cercasi Moncalieri impianto ping pong. Telefonare 646-330

PIAZZISTI, RAPPR. L. 180 per parola

ACQUISTA vendita grandi opere Fratelli Tabloo per formazione nuovi gruppi collegati a giovani studenti cultura media preferibilmente diplomati, ottime referenze di presenza, offre facili possibilità guadagno ed carriera con inquadramento aziendale Enasprov. Presentarsi o scrivere: Ade, corso Vittorio Emanuele 107, Torino. 074

COMMISSIONARIA auto cerca elementi bella presenza, serietà, cultura per inserire dopo corso di istruzione nella propria organizzazione di vendita. I prescelti usufruiranno di stipendio e provvigioni. Presentarsi mattino Brat. Francesco da Paola 40. 0185

CREDENDO magazzini uffici, cosa si accorda, settore, massimo serietà serva ditta. Telefonare 653-031. A823352

INDUSTRIA garantisce produzione articoli casalinghi in Lana, unica per l'Italia offre a volenterosi ambosessi ampie grandi possibilità definitiva sistemazione. Indispensabile auto. Non necessita intervallazione nel ramo. I candidati saranno presso nostra sezione corso di vendita e saranno assistiti da esperti. Massima riservatezza. Scrivere: «Pubblicità Stampa 8327 — Torino».

PIAZZISTI vendendo in gruppi Provincia guadagnerete buone provvigioni per accessori; interpellateci. Roccoli, corso Lecce 119. 0540

ANNUNCI MATRIMON. L. 180 per parola

ACCUATAMENTE genitori agiati sposerebbero figlia unica 25enne, distinta, veramente bella, diplomata, sportivissima, rilevante proprietà immobili. Scrivere: «Pubblicità Stampa 5347 — Torino».

AFFETTUOSA 28enne diplomata, musicalissima, provenza giovanile, sposerebbe alto, serio, possidente, lavoratore. Massima 1492 I. Stp. Genova. 26022

ALTA distinta moderna dotata fisiche morali, trentaseienne, sposerebbe serio possidente. Scrivere: «Pubblicità Stampa 5468 — Torino». A94354

ALTO, impostante, diplomato, torinese, sposerebbe 28-32enne, adeguatamente. Scrivere: «Pubblicità Stampa 7000 — Torino». A94882

ANZIANO abitato giovanile buona posizione economica non alto conveniente signora signorina fine elegante sportiva 55-60enne scopo matrimonio. Scrivere: «Pubblicità Stampa 1119 — Torino».

BENESTANTE ventiquattrenne statura 1.55 converrebbe signorina massimo stesso ceto scopo matrimonio. Scrivere: «Pubblicità Stampa 1008 — Torino».

CARINA 20enne, laureanda, lingue, ottima famiglia, sposerebbe massimo 28enne, ottima presenza, qualità morali, buona posizione, preferibilmente laureato. Premiare. Riservatezza, Massimi. Scrivere: «Pubblicità Stampa 7086 — Torino».

CINQUANTACINQUENNE distinta annullerebbe cattolica sposerebbe, ingegnere, ragioniere, civile. Scrivere: Pubblicità Stampa 5018 — Torino» A97237

(Continua a pag. 16)

l'aperitivo superleggero

GONG

Ha pochissimo alcool,

ma quel tanto che permette alle erbe componenti l'aperitivo di sviluppare tutte le loro qualità benefiche: GONG è l'aperitivo meno alcoolico.

Ha pochissimo alcool,

ma quel tanto che basta per far gustare a lungo il sapore di un vero aperitivo, lasciando in chi lo beve una piacevole sensazione di benessere, senza offuscare la mente: GONG non picchia in testa.

GONG non picchia in testa

S.p.A. FREUND BALLOR & C. TORINO - GRUPPO GRANDI MARCHE ASSOCIATE - MILANO

ANNUNCI ECONOMICI

ANNUNCI MATRIMON. L. 180 per parola

(Continua da pag. 15)

CINQUANTANOVENNE solo capitale giovanile di carattere buone ultimo impiego risponderebbe scopo matrimoniale signorina o vedova perché buona effettuare, massimo 50enne, preferibilmente che allegria. Scrivere: « Pubblicità Stampa 1013 — Torino ». A96460

CINQUANTENNE nubile, vedova, sola, ottima posizione sociale economica, religiosa scopo matrimoniale con signora signorina distinta, colta, bella, benestante. Pregasi distinguere. Scrivere: « Pubblicità Stampa 1012 — Torino ». A97858

COMMERCIANTE 28enne relazionerebbe scopo matrimoniale signorina bella presenza. Scrivere: « Pubblicità Stampa 2282 — Torino ». A97875

DIMESSO commercio benestantissimo buonissimo chiarete desiderato simpatica compagnia rappresentebbe scopo matrimoniale 30-40enne analogia condizioni. Scrivere: « Pubblicità Stampa 5303 — Torino ». A97857

DIPLOMATO colto buona posizione alto personale metallico sportivo piemontese apprezzerebbe seria signora sana attraente massimo 35enne anche provinciale. Scrivere: « Pubblicità Stampa 1032 — Torino ». A97833

DIPLOMATO serissimo guadagnante sportivo 1,80 società posizione sociale eccezionale apprezzerebbe signorina seriamente adattissima molto colta max 26enne. Distinzione. Scrivere: « Pubblicità Stampa 3051 — Torino ». A97996

DIPLOMATO 35enne buona impiegato 175 (60 alloggio unito, pure commercio, apprezzerebbe 21-26enne seriamente impiegata, insegnante, artigiana anche qualsiasi scopo matrimoniale. Massimo riservatezza. Inserzione. Scrivere: « Pubblicità Stampa 6480 — Torino ». A96206

DISTINTA 32enne provinciale alta, nubile ottima carina 1,63 principi ed ideali ottima famiglia compatibilmente benestante conoscerebbe scopo matrimoniale giovane compatibilmente impiegato pari requisiti. Referenze reciproche scambiabili. Scrivere: « Pubblicità Stampa 5304 — Torino ». A97893

GENITORI sposerebbero figlia ventenne, laureata, amante casa famiglia, requisiti primari, non professionista, industriale seria, civile, alta livello, buone mire. Scrivere: « Pubblicità Stampa 5130 — Torino ». A95922

GENITORI sposerebbero nubile, bella, alta, snella, simpatica, dolce carattere, studi universitari, impiegata, affettuosa, amante casa, a laureato/impiegato settentrionale, 31-36enne serio, alto, bella presenza, sesso, buone condizioni, posizione, doti fisiche e morali indispensabili. Centrali quattordici. Scrivere: « Pubblicità Stampa 4237 — Torino ». A94430

GERMETRA 28enne ragazzaccia scopo matrimoniale con signorina carina, preferibilmente provinciale. Scrivere: « Pubblicità Stampa 2085 — Torino ».

INGEGNERE serissimo conoscerebbe scopo matrimonio 30-40enne anche qualsiasi seria distinta anche sposerebbe carina moderna. Scrivere: « Pubblicità Stampa 3017 — Torino ». A96586

INSEGNANTE bella presenza sposerebbe 40-50enne istruito, ottima posizione, amante musica. Scrivere: « Pubblicità Stampa 7123 — Torino ». 197611

LAUREATO autoritarissimo professionista proprietario alloggio presenza conoscerebbe scopo matrimoniale distinta 35-45 anni bella presenza. Scrivere: « Pubblicità Stampa 4243 — Torino ».

LAUREATA 29enne, prima commessa, ricerca condizione sociale, desidererebbe formare famiglia esemplare, semplice, sensibile, affettuosa, seria, carina, figlia unica, dote, eredità, rassicurerebbe scopo matrimonio 28-32enne analogie condizioni. Scrivere: « Pubblicità Stampa 5303 — Torino ».

DIPLOMATO colto buona posizione alto personale metallico sportivo piemontese apprezzerebbe seria signora sana attraente massimo 35enne anche provinciale. Scrivere: « Pubblicità Stampa 1032 — Torino ». A97833

DIPLOMATO sempre qualific